

목 차

| | |
|--------------------------------|-----|
| 분기 보고서 | 2 |
| 【대표이사 등의 확인】 | 3 |
| I. 회사의 개요 | 4 |
| 1. 회사의 개요 | 4 |
| 2. 회사의 연혁 | 12 |
| 3. 자본금 변동사항 | 24 |
| 4. 주식의 총수 등 | 24 |
| 5. 의결권 현황 | 25 |
| 6. 배당에 관한 사항 등 | 27 |
| II. 사업의 내용 | 29 |
| III. 재무에 관한 사항 | 76 |
| IV. 감사인의 감사의견 등 | 86 |
| V. 이사의 경영진단 및 분석의견 | 90 |
| VI. 이사회 등 회사의 기관 및 계열회사에 관한 사항 | 91 |
| 1. 이사회에 관한 사항 | 91 |
| 2. 감사제도에 관한 사항 | 101 |
| 3. 주주의 의결권 행사에 관한 사항 | 102 |
| 4. 계열회사 등의 현황 | 103 |
| VII. 주주에 관한 사항 | 109 |
| VIII. 임원 및 직원 등에 관한 사항 | 112 |
| 1. 임원 및 직원의 현황 | 112 |
| 2. 임원의 보수 등 | 118 |
| IX. 이해관계자와의 거래내용 | 119 |
| X. 그 밖에 투자자 보호를 위하여 필요한 사항 | 120 |
| XI. 재무제표 등 | 131 |
| 기업어음증권 발행실적 | 155 |
| 기업어음증권 미상환 잔액 | 201 |
| XII. 부속명세서 | 203 |
| 【전문가의 확인】 | 209 |
| 1. 전문가의 확인 | 209 |
| 2. 전문가와의 이해관계 | 209 |

분기보고서

(제 2 기 3분기)

사업연도 2012년 01월 01일 부터
2012년 09월 30일 까지

금융위원회

한국거래소 귀중

2012년 11월 29일

회 사 명 : (주)이마트

대 표 이 사 : 최병렬

본 점 소 재 지 : 서울시 성동구 성수동2가 333-16
(전 화) 02-380-9262
(홈페이지) <http://www.emart.com>

작 성 책 임 자 : (직 책) 재무담당 상무 (성 명) 이 규 원
(전 화) 02-380-9262

【 대표이사 등의 확인 】

[대표이사 등의 확인]

확 인 서

우리는 당사의 대표이사 및 신고업무담당이사로서 이 분기보고서의 기재내용에 대해 상당한 주의를 다하여 직접 확인·검토한 결과, 중요한 기재사항의 기재 또는 표시의 누락이나 허위의 기재 또는 표시가 없고, 이 분기보고서에 표시된 기재 또는 표시사항을 이용하는 자의 중대한 오해를 유발하는 내용이 기재 또는 표시되지 아니하였음을 확인합니다.

또한, 당사는 「주식회사의외부감사에관한법률」 제2조의2 및 제2조의3의 규정에 따라 내부회계관리제도를 마련하여 운영하고 있음을 확인합니다.(「주식회사의외부감사에관한법률」 제2조에 의한 외감대상법인에 한함)

2012.11.29

주 이 마 트

대표이사 최 병 렬



신고업무담당이사 이 규 원

(서명)

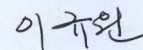

I. 회사의 개요

1. 회사의 개요

가. 회사의 명칭 : 주식회사 이마트 (E-MART Co., Ltd.)

나. 설립일자 : 2011년 5월 3일

※ 2011년 5월 1일을 분할기준일로 (주)신세계의 대형마트 부문이 인적분할되어 설립되었습니다.

다. 본사의 주소 등

- 주 소 : 서울시 성동구 성수동2가 333-16

- 전화번호 및 홈페이지 : 02-380-9262, <http://www.emart.com>

라. 중소기업 해당여부

당사는 중소기업 기본법 제2조에 의한 중소기업에 해당되지 않습니다.

마. 주요 사업의 내용

당사는 유통 전문 기업으로서 (주)신세계의 각 사업부문(대형마트, 백화점)의 전문성 제고 및 핵심 경쟁력의 강화 목적으로 2011.5.1일 인적분할을 통해 설립된 회사입니다.

당사는 2012년 9월 현재 147개(안양/부천/시화점 및 (주)신세계, (주)광주신세계가 운영하는 인천마트, 마산마트, 광주이마트 포함) 국내 이마트를 운영하고 있습니다.

2011년부터 당사가 도입한 한국채택국제회계기준에 따라 연결대상에 포함된 주요 종속 회사들이 영위하는 주요사업으로는 관광호텔업(조선호텔), 단체급식/외식 및 식자재유통사업(신세계푸드), 슈퍼마켓 사업(에브리데이리테일,에스엠), 리조트사업(신세계영랑호리조트), 해외대형마트사업(상해이매득초시유한공사)이 있습니다.

당사는 슈퍼마켓 사업부문을 (주)에브리데이리테일로 사업양도하였으며, (주)에스엠 및 (주)동양리조트 지분을 인수하였습니다.

기타 자세한 사항은 II. 사업의 내용을 참고하시기 바랍니다.

바. 계열회사에 관한 사항

[2012년 09월 30일기준]

| 구분 | | 회사 수 | 회사 명 | 업종 |
|----------|--------|------|---|--|
| 국내 법인 | 주권상장법인 | 7 | (주)신세계 (주)이마트 (주)광주신세계 신세계건설(주) (주)신세계아이앤씨 (주)신세계푸드 (주)신세계인터내셔널 | 도소매 도소매 도소매 건설, 서비스 도소매, 서비스 단체급식, 음식, 제조 도소매, 제조, 서비스 |
| | 비상장법인 | 16 | (주)조선히텔 (주)스타벅스커피코리아 신세계의정부역사(주) (주)신세계에스브이엔(舊조선히텔베이커리) (주)신세계사이먼(舊신세계첼시) (주)신세계엘앤비 (주)신세계첼시부산 (주)하남유니온스퀘어 (주)툼보이 (주)툼보이플러스 (주)에브리데이리테일(舊이마트슈퍼) (주)에스엠 (주)비디비치코스메틱 (주)신세계동대구복합환승센터 (주)신세계셀린 (주)신세계영랑호리조트(舊동양리조트) | 음식, 숙박 도소매, 제조, 음식 도소매, 부동산서비스 제빵 제조 및 소매 부동산, 도소매 주류수입 부동산, 도소매 도소매, 부동산서비스 도소매, 제조, 서비스 도소매, 제조, 서비스 도소매 도소매 화장품 제조 및 도소매 도소매 도소매, 제조, 서비스 콘도미니엄, 골프장 |
| 계 | | 23 | | |

※ 사명변경 : (주)신세계에스브이엔 ← (주)조선히텔베이커리(2012.01.04)
 (주)에브리데이리테일 ← (주)이마트슈퍼(2012.02.28)
 (주)신세계영랑호리조트 ← (주)동양리조트(2012.08.10)
 (주)신세계사이먼 ← (주)신세계첼시(2012.09.13)

※ 계열편입 : (주)에스엠(2012.03.02), (주)비디비치코스메틱(2012.05.01),
 (주)신세계동대구복합환승센터(2012.06.01), (주)신세계셀린(2012.07.02),
 (주)신세계영랑호리조트(2012.09.03)

※ 보고서 작성 기준일 이후 (주)조선히텔은 (주)파라다이스면세점 지분 100% 취득
 (2012.10.12)하였으며, (주)파라다이스면세점은 계열편입(2012.11.01)되었습니다.

사. 연결대상 종속회사 개황

보고서 작성 기준일 현재 당사의 연결대상 종속회사는 총 11개사이며, 종속회사의 개요와 사업의 내용은 다음과 같습니다.

(단위 : 백만원)

| 상호 | 설립일 | 주소 | 주요사업 | 직전사업연도 말 자산총액 | 지배관계 근거 | 주요종속 회사 여부 |
|-----------------------|------------|------------------------------|----------------------|---------------------|--------------------------------|------------------------|
| ㈜조선호텔 | 1967.08.08 | 서울 중구 소공동 87 | 관광호텔업 | 304,044 | 의결권의 과반수 소유(회계기준서 1027호 13) | 해 당 (자산총액 500억원 이상) |
| ㈜신세계푸드 | 1995.07.01 | 서울 중구 회현동1가 204 메사빌딩 6,7층 | 단체급식/외식사업 및 식품유통업 | 248,735 | 의결권의 과반수 소유(회계기준서 1027호 13) | 해 당 (자산총액 500억원 이상) |
| ㈜에브리데이리테일 | 1974.07.11 | 서울시 중구 충무로3가 60-1 극동빌딩 | 슈퍼마켓 | 150,267 | 의결권의 과반수 소유(회계기준서 1027호 13) | 해 당 (자산총액 500억원 이상) |
| ㈜신세계엘앤비 | 2008.12.18 | 서울 중구 회현동1가 204 메사빌딩 14층 | 주류수입 | 6,613 | 의결권의 과반수 소유(회계기준서 1027호 13) | 해당없음 |
| 상해이매득 초시유한공사 | 1997.01.03 | 상해시 홍구구 임평로 133동 14호 | 대형마트 | 130,060 | 의결권의 과반수 소유(회계기준서 1027호 13) | 해 당 (자산총액 500억원 이상) |
| 천진태달이매득 초시유한공사 | 2004.05.31 | 천진시 경제기술개발구 제삼대가 16호 | 대형마트 | 47,970 | 의결권의 과반수 소유(회계기준서 1027호 13) | 해당없음 |
| 상해신이백화 유한공사 | 2007.04.03 | 상해시 보산구 장강서로 2211호 | 대형마트 | 20,789 | 의결권의 과반수 소유(회계기준서 1027호 13) | 해당없음 |
| 무석이매득구물중 심 유한공사 | 2007.06.22 | 무석시 석산구 동정석호 중로2호 | 대형마트 | 37,359 | 의결권의 과반수 소유(회계기준서 1027호 13) | 해당없음 |
| 곤산이매득구물중 심 유한공사 | 2008.05.19 | 곤산시 화교진 녹지대도 269호 | 대형마트 | 9,993 | 의결권의 과반수 소유(회계기준서 1027호 13) | 해당없음 |
| (주)에스엠 | 1998.10.01 | 경기도 파주시 광탄면 신산리 188-10 | 슈퍼마켓 | 53,469 | 의결권의 과반수 소유(회계기준서 1027호 13) | 해 당 (자산총액 500억원 이상) |
| (주)신세계영랑호 리조트 | 1977.05 | 강원도 속초시 금호동 600-7 | 리조트 | 56,187 | 의결권의 과반수 소유(회계기준서 1027호 13) | 해 당 (자산총액 500억원 이상) |

※ (주)에스엠 지분을 인수(100%, 2012.01.31)하였으며, 계열편입(2012.03.02)되었습니다.

※ (주)에스엠 직전사업연도말 자산총액은 한국채택국제회계기준(K-IFRS)에 따른 조정사항이 반영되었습니다.

※ (주)동양리조트 지분 인수(100%, 2012.08.10) 후 (주)신세계영랑호리조트로 사명변경(2012.08.10) 및 계열편입(2012.09.03)되었습니다.

※ 보고서 작성 기준일 이후 (주)조선포텔은 (주)파라다이스면세점 지분 100% 취득 (2012.10.12)하였으며, (주)파라다이스면세점은 계열편입(2012.11.01)되었습니다.

아. 신용평가에 관한 사항

당사의 신용평가에 관한 사항은 다음과 같습니다.

| 평가일 | 평가대상 유가증권 등 | 평가대상 유가증권의 신용등급 | 평가회사 (신용평가등급범위) | 평가구분 |
|------------|-----------------------------|--------------------|----------------------------------|------|
| 2012.09.11 | 제9회 사채 | AA+ | NICE신용평가 [前 한신정평가] (AAA~D) | 본평가 |
| 2012.09.11 | 제9회 사채 | AA+ | 한국신용평가 (AAA~D) | 본평가 |
| 2012.09.11 | 기업어음 | A1 | NICE신용평가 [前 한신정평가] (A1~D) | 정기평가 |
| 2012.09.11 | 기업어음 | A1 | 한국신용평가 (A1~D) | 정기평가 |
| 2012.06.25 | 제8회 사채 | AA+ | 한국신용평가 (AAA~D) | 정기평가 |
| 2012.06.25 | 제5회 사채 (구, 신세계 제123회 사채) | AA+ | 한국신용평가 (AAA~D) | 정기평가 |
| 2012.06.25 | 제3회 사채 (구, 신세계 제120회 사채) | AA+ | 한국신용평가 (AAA~D) | 정기평가 |
| 2012.06.25 | 제2회 사채 (구, 신세계 제119회 사채) | AA+ | 한국신용평가 (AAA~D) | 정기평가 |
| 2012.06.25 | 기업어음 | A1 | 한국신용평가 (A1~D) | 본평가 |
| 2012.06.18 | 제3회 사채 (구, 신세계 제120회 사채) | AA+ | NICE신용평가 [前 한신정평가] (AAA~D) | 정기평가 |
| 2012.06.18 | 제4회 사채 (구, 신세계 제122회 사채) | AA+ | NICE신용평가 [前 한신정평가] (AAA~D) | 정기평가 |
| 2012.06.18 | 제5회 사채 (구, 신세계 제123회 사채) | AA+ | NICE신용평가 [前 한신정평가] (AAA~D) | 정기평가 |
| 2012.06.18 | 제6회 사채 (구, 신세계 제124회 사채) | AA+ | NICE신용평가 [前 한신정평가] (AAA~D) | 정기평가 |
| 2012.06.18 | 제7회 사채 | AA+ | NICE신용평가 [前 한신정평가] (AAA~D) | 정기평가 |
| 2012.06.18 | 기업어음 | A1 | NICE신용평가 [前 한신정평가] (A1~D) | 본평가 |
| 2012.06.14 | 제8회 사채 | AA+ | 한국기업평가 (AAA~D) | 정기평가 |

| | | | | |
|------------|-----------------------------|-----|----------------------------------|------|
| 2012.06.14 | 제7회 사채 | AA+ | 한국기업평가 (AAA~D) | 정기평가 |
| 2012.06.14 | 제6회 사채 (구, 신세계 제124회 사채) | AA+ | 한국기업평가 (AAA~D) | 정기평가 |
| 2012.06.14 | 제4회 사채 (구, 신세계 제122회 사채) | AA+ | 한국기업평가 (AAA~D) | 정기평가 |
| 2012.06.14 | 제2회 사채 (구, 신세계 제119회 사채) | AA+ | 한국기업평가 (AAA~D) | 정기평가 |
| 2012.06.14 | 기업어음 | A1 | 한국기업평가 (AAA~D) | 본평가 |
| 2012.01.27 | 제8회 사채 | AA+ | 한국신용평가 (AAA~D) | 본평가 |
| 2012.01.26 | 제8회 사채 | AA+ | 한국기업평가 (AAA~D) | 본평가 |
| 2011.12.27 | 기업어음 | A1 | 한국신용평가 (A1~D) | 정기평가 |
| 2011.10.12 | 제7회 사채 | AA+ | 한국기업평가 (AAA~D) | 본평가 |
| 2011.10.12 | 기업어음 | A1 | 한국기업평가 (A1~D) | 정기평가 |
| 2011.10.12 | 제7회 사채 | AA+ | NICE신용평가 [前 한신정평가] (AAA~D) | 본평가 |
| 2011.10.12 | 기업어음 | A1 | NICE신용평가 [前 한신정평가] (AAA~D) | 정기평가 |
| 2011.05.19 | 제1회 사채 (구, 신세계 제117회 사채) | AA+ | 한국신용평가 (AAA~D) | 수시평가 |
| 2011.05.19 | 제2회 사채 (구, 신세계 제119회 사채) | AA+ | 한국신용평가 (AAA~D) | 수시평가 |
| 2011.05.19 | 제3회 사채 (구, 신세계 제120회 사채) | AA+ | 한국신용평가 (AAA~D) | 수시평가 |
| 2011.05.19 | 제5회 사채 (구, 신세계 제123회 사채) | AA+ | 한국신용평가 (AAA~D) | 수시평가 |
| 2011.05.02 | 기업어음 | A1 | 한국신용평가 (A1~D) | 본평가 |
| 2011.05.02 | 제2회 사채 (구, 신세계 제119회 사채) | AA+ | 한국기업평가 (AAA~D) | 수시평가 |
| 2011.05.02 | 제4회 사채 (구, 신세계 122회 사채) | AA+ | 한국기업평가 (AAA~D) | 수시평가 |
| 2011.05.02 | 제6회 사채 (구, 신세계 제124회 사채) | AA+ | 한국기업평가 (AAA~D) | 수시평가 |
| 2011.05.02 | 기업어음 | A1 | 한국기업평가 (A1~D) | 본평가 |
| 2011.05.02 | 제1회 사채 (구, 신세계 제117회 사채) | AA+ | 한신정평가 [現 NICE신용평가] (AAA~D) | 수시평가 |

| | | | | |
|------------|-----------------------------|-----|----------------------------------|------|
| 2011.05.02 | 제3회 사채 (구, 신세계 제120회 사채) | AA+ | 한신정평가 [現 NICE신용평가] (AAA~D) | 수시평가 |
| 2011.05.02 | 제4회 사채 (구, 신세계 제122회 사채) | AA+ | 한신정평가 [現 NICE신용평가] (AAA~D) | 수시평가 |
| 2011.05.02 | 제5회 사채 (구, 신세계 제123회 사채) | AA+ | 한신정평가 [現 NICE신용평가] (AAA~D) | 수시평가 |
| 2011.05.02 | 제6회 사채 (구, 신세계 제124회 사채) | AA+ | 한신정평가 [現 NICE신용평가] (AAA~D) | 수시평가 |
| 2011.05.02 | 기업어음 | A1 | 한신정평가 [現 NICE신용평가] (A1~D) | 본평가 |

※ 신용등급체계 및 의미

1) 회사채 등급체계와 의미

| 등급체계 | 등급의미 |
|------|--|
| AAA | 원리금 지급확실성이 최고수준으로 투자위험도가 극히 낮으며, 현단계에서 합리적으로 예측가능한 장래의 어떠한 환경변화에도 영향을 받지않을 만큼 안정적인 |
| AA | 원리금 지급확실성이 매우 높아 투자위험도가 매우 낮지만 AAA등급에 비해 다소 열등한 요소가 있음 |
| A | 원리금 지급확실성이 높아 투자위험도가 낮은 수준이지만 장래 급격한 환경변화에 따라 다소 영향을 받을 가능성이 있음 |
| BBB | 원리금 지급확실성은 안정되지만 장래의 환경변화로 지급확실성이 저하될 가능성 있음 |
| BB | 원리금 지급확실성에 당면문제는 없지만 장래의 안정성면에서는 투기적 요소가 내포되어 있음 |
| B | 원리금 지급확실성이 부족하여 투기적이며, 장래의 안정성에 대해서는 현단계에서 단언할 수 없음 |
| CCC | 채무불이행이 발생할 가능성을 내포하고 있어 매우 투기적임 |
| CC | 채무불이행이 발생할 가능성이 높아 상위등급에 비해 불안요소가 더욱 많음 |
| C | 채무불이행이 발생할 가능성이 극히 높고 현단계에서는 장래 회복될 가능성이 없을 것으로 판단됨 |
| D | 원금 또는 이자가 지급불능 상태에 있음 |

- NICE신용평가(前 한신정평가)는 AA등급부터 CCC등급까지 한국기업평가, 한국신용평가는 AA등급부터 B까지 상대적인 우열에 따라 +, - 기호가 첨부됨.

- 평가회사 3사의 평가등급과 등급의미는 동일함.

2) 기업어음의 등급체계와 의미

| 등급체계 | 등급의미 |
|------|------|
|------|------|

| | |
|----|--|
| A1 | 적기상환능력이 최고수준으로 투자위험도가 극히 낮으며, 현단계에서 합리적으로 예측가능한 장래의 어떠한 환경변화에도 영향을 받지 않을 만큼 안정적임 |
| A2 | 적기상환능력이 우수하여 투자위험도가 매우 낮지만 A1등급에 비해 다소 열등한 요소가 있음 |
| A3 | 적기상환능력이 양호하여, 투자위험도는 낮은 수준이지만 장래 급격한 환경변화에 따라 다소 영향을 받을 가능성이 있음 |
| B | 적기상환능력은 인정되지만 투기적 요소가 내재되어 있음 |
| C | 적기상환능력이 의문시됨 |
| D | 지급불능 상태에 있음 |

- A2등급부터 B등급까지는 등급 내의 상대적인 우열에 따라 +, - 기호가 첨부됨.
- 평가회사 3사의 평가등급과 등급의미는 동일함.

2. 회사의 연혁

가. 당해 지배회사에 관한 사항

(1) 회사의 설립일 및 소재지

ㄱ. 회사의 설립일 : 2011년 5월 3일

※ 2011년 5월 1일을 분할기준일로 (주)신세계의 대형마트 부문이 인적분할되어 설립되었습니다

ㄴ. 본점 소재지 및 그 변경 : 서울시 성동구 성수동2가 333-16

(2) 경영진의 중요한 변동

| 직 위 | 성 명 | 임 기 | 비 고 |
|------|-----|-----------------|-----|
| 대표이사 | 정용진 | 2011. 5. 3 ~ 현재 | - |
| 대표이사 | 최병렬 | 2011. 5. 3 ~ 현재 | - |
| 사내이사 | 허인철 | 2011. 5. 3 ~ 현재 | - |

(3) 최대주주의 변동

| 기 초 (2012.1.1) | | | 기 말 (2012.9.30) | | |
|----------------|-----------|--------|-----------------|-----------|--------|
| 최대주주 | 소유주식수 | 지분율(%) | 최대주주 | 소유주식수 | 지분율(%) |
| 이명희외 3인 | 7,566,208 | 27.14 | 이명희외 3인 | 7,566,208 | 27.14 |

(4) 사업목적의 중요한 변동

| 해당연도 | 주 요 내 용 |
|------|---------|
|------|---------|

| | |
|-------|---|
| 2012년 | <ul style="list-style-type: none"> ·대형마트 경영 ·각종물품 제조 및 도,산매업 ·생활필수품 판매업 ·수출입업 ·식품가공 및 의류봉제 판매업 ·여행알선업 ·각종 접객 서비스업 ·부동산 임대, 관리용역업 및 부동산개발업 ·건설공사의 설계감리 및 청부업 ·신용카드업 ·보세 판매업 ·주류 증개업 ·소프트웨어 및 시스템의 개발과 용역제공업 ·음식점업 ·관광숙박업 및 관광객 이용 시설업 ·소매업 관련 용역 및 위수탁사업 ·스포츠, 레저시설운영업, 골프장업 ·자동차운수업, 복합운송주선업, 물류배송센터 운영업, 창고업 ·교육, 출판업 ·의료용구 판매업 ·각종 사설강습소, 공연장, 영화관시설 및 운영업 ·각종 보험대리점업 ·자동차 매매 및 정비사업 ·주차장업 ·여객자동차터미널 운영업 ·화물자동차터미널 운영업 ·무점포소매업 ·통신판매업, 전자상거래업 ·평생교육업, 학원업 ·석유판매업 및 연료소매업 ·발전업 ·다양한 형태의 가맹사업 ·전자금융업 ·환전업 |
|-------|---|

※ '학원업', '환전업'을 목적사업에 추가하였습니다. (등기, 2012.03.05)

(5) 기타 중요한 변동상황

| 일 자 | 주 요 내 용 |
|------------|---|
| 2011.05.03 | (주)신세계 인적분할을 통한 설립 |
| 2011.05.26 | 덕이동 E-MART everyday 개점 |
| 2011.06.30 | 가든파이브 E-MART 개점 |
| 2011.08.31 | 파주운정 E-MART 개점 |
| 2011.11.19 | 북경이매득상업유한공사 지분양도 |
| 2011.11.22 | (주)김스클럽마트 주식 인수(98.7%) |
| 2011.11.28 | 뜨진 E-MART 영업종료(대형마트 중국 18호점) |
| 2011.11.30 | 송장 E-MART 영업종료(대형마트 중국 13호점) |
| 2011.12.01 | 영파이매득상업발전유한공사, 향주이매득사업발전유한공사, 상주신세계이매득상업발전유한공사, 태주신세계상업발전유한공사 , 지분양도 |
| 2011.12.15 | 동구미 E-MART 개점 |
| 2011.12.22 | 대전터미널 E-MART 개점 |
| 2012.01.10 | 마포공덕 E-MART 개점 |
| 2012.01.31 | (주)에스엠 주식인수(100%) |
| 2012.02.02 | 서산 E-MART 개점 |
| 2012.02.29 | (주)에브리데이리테일로 슈퍼마켓 사업부문(에브리데이 등) 양도 |
| 2012.03.01 | 싼린 E-MART 매각(대형마트 중국 7호점) |
| 2012.03.01 | 무뚝 E-MART 매각(대형마트 중국 19호점) |
| 2012.03.23 | (주)신세계로부터 신세계 포인트 사업 양수 |
| 2012.04.05 | 펜타포트 E-MART 개점 |
| 2012.05.04 | 이마트 트레이더스 안산점 개점 |
| 2012.05.29 | 하월곡 E-MART 개점 |
| 2012.06.14 | 장안 E-MART 개점 |
| 2012.07.13 | 이마트 트레이더스 천안아산점 개점 |
| 2012.08.10 | (주)동양리조트 주식인수(100%) |
| 2012.08.17 | 화성봉담 E-MART 개점 |

※ 슈퍼마켓 사업부문(에브리데이 등)을 (주)에브리데이리테일로 사업양도(2012.02.29)함에 따라 E-MART everyday 상도동점 등 19개점이 매각되었습니다.

※ (주)이마트 인적분할을 통한 회사설립 이전 변동상황

| 일 자 | 주 요 내 용 |
|------------|-----------------------------|
| 1993.11.12 | 창동 E-MART 개점(대형마트 국내 1호점) |
| 1994.09.08 | 일산 E-MART 개점 |
| 1994.10.07 | 양평 PRICE CLUB 개점 |
| 1995.07.07 | 안산 E-MART 개점 |
| 1995.12.01 | 부평 E-MART 개점 |
| 1996.11.22 | 제주 E-MART 개점 |
| 1996.11.30 | 분당 E-MART 개점 |
| 1997.02.01 | 상하이 E-MART 개점(대형마트 중국 1호점) |
| 1997.04.29 | 남원 E-MART 개점 |
| 1997.07.26 | 대구 PRICE CLUB 개점 |
| 1997.08.14 | 안양 E-MART 개점(경영제휴) |
| 1997.08.29 | 서부산 E-MART 개점 |
| 1997.11.20 | 인천 E-MART 개점(경영제휴) |
| 1998.01.01 | 김천 E-MART 개점 |
| 1998.05.29 | 대전 PRICE CLUB 개점 |
| 1998.06.01 | PRICE CLUB(양평, 대구, 대전) 사업양도 |
| 1998.06.19 | 동광주 E-MART 개점 |
| 1998.06.27 | 청주 E-MART 개점 |
| 1998.12.03 | 전주 E-MART 개점 |
| 1999.02.08 | 부천 E-MART 개점(경영관리) |
| 1999.03.20 | 원주 E-MART 개점 |
| 1999.08.26 | 구로 E-MART 개점 |
| 1999.08.26 | 신월 E-MART 식품관 개점 |
| 1999.11.17 | 성서 E-MART 개점 |
| 1999.11.25 | 산본 E-MART 개점 |
| 2000.01.01 | 천호 E-MART 개점 |
| 2000.03.09 | 가양 E-MART 개점 |
| 2000.04.06 | 해운대 E-MART 개점 |
| 2000.05.04 | 시화 E-MART 개점(경영제휴) |
| 2000.06.01 | 상봉 E-MART 개점 |
| 2000.06.27 | 이천 E-MART 개점 |
| 2000.08.31 | 진주 E-MART 개점 |
| 2000.09.26 | 대구 물류센터 개점 |
| 2000.12.19 | 목포 E-MART 개점 |

| | |
|------------|----------------------------|
| 2001.02.07 | 동인천 E-MART 개점 |
| 2001.02.27 | 만촌 E-MART 개점 |
| 2001.04.10 | 군산 E-MART 개점 |
| 2001.04.19 | 성수 E-MART 개점 |
| 2001.04.25 | 월배 E-MART 개점 |
| 2001.04.30 | 천안 E-MART 개점 |
| 2001.05.24 | 수서 E-MART 식품관 개점 |
| 2001.09.14 | 상무 E-MART 개점 |
| 2001.09.20 | 수원 E-MART 개점 |
| 2001.10.15 | 충주 E-MART 개점 |
| 2001.10.23 | 평택 E-MART 개점 |
| 2001.11.28 | 은평 E-MART 개점 |
| 2001.12.12 | 포항 E-MART 개점 |
| 2001.12.23 | 여수 E-MART 개점 |
| 2002.03.12 | 연제 E-MART 개점 |
| 2002.04.10 | 칠성 E-MART 개점 |
| 2002.04.24 | 둔산 E-MART 개점 |
| 2002.06.15 | 구미 E-MART 개점 |
| 2002.06.24 | 창원 E-MART 개점 |
| 2002.11.27 | 명일 E-MART 개점 |
| 2002.12.12 | 연수 E-MART 개점 |
| 2002.12.24 | 강릉 E-MART 개점 |
| 2003.01.24 | 공항 E-MART 개점 |
| 2003.02.13 | 시화물류센터 개점 |
| 2003.05.23 | 고잔 E-MART 개점 |
| 2003.07.24 | 문현 E-MART 개점 |
| 2003.08.06 | 금정 E-MART 개점 |
| 2003.08.21 | 수지 E-MART 개점 |
| 2003.08.29 | 신제주 E-MART 개점 |
| 2003.11.20 | 속초 E-MART 개점 |
| 2003.12.05 | 사상 E-MART 개점 |
| 2003.12.23 | 울산 E-MART 개점 |
| 2004.01.27 | 동해 E-MART 개점 |
| 2004.02.26 | 영천 E-MART 개점 |
| 2004.06.08 | 광산 E-MART 개점 |
| 2004.06.29 | 루이홍 E-MART 개점(대형마트 중국 2호점) |
| 2004.07.20 | 양주 E-MART 개점 |

| | |
|------------|-----------------------------|
| 2004.08.03 | 양산 E-MART 개점 |
| 2004.08.13 | 파주 E-MART 개점 |
| 2004.09.03 | 반야월 E-MART 개점 |
| 2004.09.22 | 월계 E-MART 개점 |
| 2004.10.07 | 용산 E-MART 개점 |
| 2004.11.12 | 안동 E-MART 개점 |
| 2005.02.24 | 양재 E-MART 개점 |
| 2005.03.26 | 인뚜 E-MART 개점(대형마트 중국 3호점) |
| 2005.04.26 | 인천공항 E-MART 개점 |
| 2005.06.30 | 통영 E-MART 개점 |
| 2005.07.27 | 순천 E-MART 개점 |
| 2005.08.25 | 서수원 E-MART 개점 |
| 2005.09.09 | 죽전 E-MART 개점 |
| 2005.11.17 | 아오청 E-MART 개점(대형마트 중국 4호점) |
| 2005.11.22 | 춘천 E-MART 개점 |
| 2005.11.30 | 남양주 E-MART 개점 |
| 2005.12.09 | 오산 E-MART 개점 |
| 2005.12.20 | 용인 E-MART 개점 |
| 2006.01.20 | 탕구 E-MART 개점(대형마트 중국 5호점) |
| 2006.03.29 | 무땀장 E-MART 개점(대형마트 중국 6호점) |
| 2006.05.12 | 싼린 E-MART 개점(대형마트 중국 7호점) |
| 2006.06.08 | 서귀포 E-MART 개점 |
| 2006.06.15 | 경산 E-MART 개점 |
| 2006.07.04 | 광주 E-MART 개점(경영체휴) |
| 2006.07.27 | 동백 E-MART 개점 |
| 2006.09.22 | 검단 E-MART 개점 |
| 2006.09.28 | 월마트코리아(주) 주식인수(16개점) |
| 2006.10.12 | 익산 E-MART 개점 |
| 2006.10.20 | 아산 E-MART 개점 |
| 2006.10.31 | 태백 E-MART 개점 |
| 2007.01.24 | 메트로 광명 E-MART 개점 |
| 2007.02.08 | 자양 E-MART 개점 |
| 2007.04.12 | 상주 E-MART 개점 |
| 2007.07.19 | 봉선 E-MART 개점 |
| 2007.08.30 | 라오시먼 E-MART 개점(대형마트 중국 8호점) |
| 2007.09.28 | 창장 E-MART 개점(대형마트 중국 9호점) |
| 2007.11.08 | 신도림 E-MART 개점 |

| | |
|------------|-----------------------------|
| 2007.12.07 | 난차오 E-MART 개점(대형마트 중국 10호점) |
| 2007.12.14 | 여주 E-MART 개점 |
| 2007.12.21 | 동탄 E-MART 개점 |
| 2007.12.27 | 김포 E-MART 식품관 개점 |
| 2008.04.29 | 차오안 E-MART 개점(대형마트 중국 11호점) |
| 2008.05.15 | 여의도 E-MART 개점 |
| 2008.05.22 | 도농 E-MART 개점 |
| 2008.05.30 | 하남 E-MART 개점 |
| 2008.06.12 | 화차오 E-MART 개점(대형마트 중국 12호점) |
| 2008.07.15 | 송장 E-MART 개점(대형마트 중국 13호점) |
| 2008.07.18 | 여주 물류센터 개점 |
| 2008.07.25 | 청계천 E-MART 개점 |
| 2008.08.21 | 시산 E-MART 개점(대형마트 중국 14호점) |
| 2008.09.02 | 양차오 E-MART 개점(대형마트 중국 15호점) |
| 2008.09.04 | 왕십리 E-MART 개점 |
| 2008.09.26 | 쌍닝 E-MART 개점(대형마트 중국 16호점) |
| 2008.10.01 | 보령 E-MART 개점 |
| 2008.10.09 | 안성 E-MART 개점 |
| 2008.10.16 | 미아 E-MART 개점 |
| 2008.10.30 | 광차오 E-MART 개점(대형마트 중국 17호점) |
| 2008.12.18 | 뜨진 E-MART 개점(대형마트 중국 18호점) |
| 2008.12.23 | 보라 E-MART 개점 |
| 2009.01.15 | 무두 E-MART 개점(대형마트 중국 19호점) |
| 2009.02.25 | 메이장 E-MART 개점(대형마트 중국 20호점) |
| 2009.03.19 | 이문 E-MART 개점 |
| 2009.04.21 | 목동 E-MART 개점 |
| 2009.06.30 | 상도동 E-MART everyday 개점 |
| 2009.07.03 | 뽕장 E-MART 개점(대형마트 중국 21호점) |
| 2009.07.08 | 대방동 E-MART everyday 개점 |
| 2009.07.14 | 가락동 E-MART everyday 개점 |
| 2009.07.16 | 봉천동 E-MART everyday 개점 |
| 2009.07.21 | 서초동 E-MART everyday 개점 |
| 2009.07.23 | 발산동 E-MART everyday 개점 |
| 2009.07.28 | 미아동 E-MART everyday 개점 |
| 2009.07.30 | 쌍문동 E-MART everyday 개점 |
| 2009.08.07 | 흥덕 E-MART 개점 |
| 2009.08.12 | 삼성동 E-MART everyday 개점 |

| | |
|------------|-------------------------------|
| 2009.08.17 | 불광동 E-MART everyday 개점 |
| 2009.09.03 | 흥차오 E-MART 개점(대형마트 중국 22호점) |
| 2009.09.16 | 영등포 E-MART 개점 |
| 2009.09.17 | 경기광주 E-MART 개점 |
| 2009.10.22 | 수색 E-MART 개점 |
| 2009.11.20 | 진차오 E-MART 개점(대형마트 중국 23호점) |
| 2009.12.21 | 제천 E-MART 개점 |
| 2010.01.21 | 포쓰제 E-MART 개점(대형마트 중국 24호점) |
| 2010.05.25 | 차오바오 E-MART 개점(대형마트 중국 25호점) |
| 2010.05.27 | 판교동 E-MART everyday 개점 |
| 2010.06.10 | 송도동 E-MART everyday 개점 |
| 2010.07.15 | 화곡동 E-MART everyday 개점 |
| 2010.07.17 | 마산신세계 E-MART 개점(경영제휴) |
| 2010.08.12 | 포천 E-MART 개점 |
| 2010.08.19 | 암사동 E-MART everyday 개점 |
| 2010.08.25 | 진링 E-MART 개점(대형마트 중국 26호점) |
| 2010.09.08 | 성남 E-MART 개점 |
| 2010.09.15 | 진접 E-MART everyday 개점 |
| 2010.09.28 | 아오티 E-MART 개점(대형마트 중국 27호점) |
| 2010.09.30 | 판교2호 E-MART everyday 개점 |
| 2010.11.12 | 장기동 E-MART everyday 개점 |
| 2010.12.09 | 광명소하 E-MART 개점 |
| 2010.12.21 | 천안터미널 E-MART 개점 |
| 2010.12.23 | 진접 E-MART 개점 |
| 2010.12.30 | 사천 E-MART 개점 |
| 2010.12.31 | 차오안 E-MART 영업종료(대형마트 중국 11호점) |
| 2011.01.20 | 이수 E-MART 개점 |
| 2011.01.21 | 묵동 E-MART 개점 |
| 2011.01.21 | 광띠엔 E-MART(대형마트 중국 28호점) 개점 |

(6) 상호의 변경 : 해당사항 없음.

(7) 합병, 분할(합병), 포괄적 주식교환 · 이전, 중요한 영업의 양수 · 도 등

| 일 자 | 거래 상대방 | 내 용 |
|------------|-----------------|---|
| 2011.05.03 | (주)신세계 | 인적분할을 통한 법인설립 |
| 2011.11.19 | 북경영휘초시유한공사 | 북경이매득상업유한공사 지분양도 |
| 2011.11.22 | (주)이랜드리테일 | 김스클럽마트 주식인수 |
| 2011.12.01 | 북건신화도구물엄장고빈유한공사 | 영파이매득상업발전유한공사, 항주이매득상업발전유한공사, 상주신세계이매득상업발전유한공사, 태주신세계상업발전유한공사 지분양도 |
| 2012.01.31 | 유시만 외 96인 | (주)에스엠 주식인수 |
| 2012.02.29 | (주)에브리데이리테일 | 슈퍼마켓 사업부문(에브리데이 등) 양도 |
| 2012.03.23 | (주)신세계 | 신세계 포인트 사업 양수 |
| 2012.08.10 | (주)동양 | (주)동양리조트 주식인수 |

나. 당해 주요 종속회사의 연혁

| 법적/상업적명칭 | 설립일 | 주소 | 주요사업의 내용 | 회사의 연혁 |
|-------------|------------|-------------------------------|----------------------|--|
| (주)조선포텔 | 1967.08.08 | 서울 중구 소공동 87 | 관광호텔업 | 1967.08 설립 2008.02 세탁업, 스파 서비스업, 화장품 소매업, 골프연습장업 사업목적 추가 2009.03 사업시설 운영관리업 사업목적 추가 2010.05 (주)조선포텔베이커리로 인더키친(베끼아누보, 패이야드) 사업양도 2011.05 서울웨스턴조선포텔 리뉴얼 그랜드 오픈 2011.07 스테이트타워 남산 서비스운영 |
| (주)신세계푸드 | 1995.07.01 | 서울 중구 회현동 1가 204 메사빌딩 6,7층 | 단체급식/외식사업 및 식품유통업 | 1995.07 설립 2006.03 (주)신세계푸드시스템에서 (주)신세계푸드로 회사상호 변경 2009.03 (주)웨이리푸드 흡수합병 2010.03 채소작물 재배업, 양계업 등 사업목적 추가 2010.04 코스닥시장에서 유가증권시장으로 이전 상장 2011.03 소사육업, 소분, 판매업 등 사업목적 추가 |
| (주)에브리데이리테일 | 1974.07.11 | 서울 중구 충무로 3가 60-1 극동빌딩 | 슈퍼마켓 | 1974.07 설립 2006.03 사명변경 ((주)해태유통 → (주)김스클럽마트) 2008.12 유상증자 실시 (250억, 증자 후 자본금 540억) 2011.11 최대주주 변경 (98.68%, (주)이랜드리테일 → (주)이마트) 2011.11 사명변경((주)김스클럽마트 → (주)이마트슈퍼) 2012.02 사명변경 ((주)이마트슈퍼 → (주)에브리데이리테일) 2012.02 소매업 관련용역 및 위수탁사업, 점포소매업 등 사업목적 추가 2012.02 이마트 슈퍼마켓 사업부문(에브리데이 등) 양수 2012.05 유상증자 실시(396억, 증자 후 자본금 937억) |
| (주)에스엠 | 1998.10.01 | 경기도 파주시 광탄면 신산리 188-11 | 슈퍼마켓 | 1998.10 설립 1998.11 유상증자 실시(3억, 증자 후 자본금 4억) 1999.08 유상증자 실시(3억, 증자 후 자본금 7억) 1999.09 유상증자 실시(2억, 증자 후 자본금 9억) 2000.12 유상증자 실시(1억, 증자 후 자본금 10억) 2001.05 유상증자 실시(5억, 증자 후 자본금 15억), 제조, 식품가공업 사업목적 추가 2001.12 유상증자 실시(2억, 증자 후 자본금 17억) 2002.04 유상증자 실시(2억, 증자 후 자본금 19억) 2003.04 유상증자 실시(2억, 증자 후 자본금 21억) 2011.07 유상증자 실시(39억, 증자 후 자본금 60억) 2012.01 최대주주 변경 (100%, (주)이마트) 2012.05 유상증자 실시(200억, 증자 후 자본금 260억) 2012.08 (주)케이엔마트 3개점 인수 |

| | | | | |
|------------------|----------------|--------------------------|------|---|
| (주)신세계영랑호 리조트 | 1977.05 | 강원도 속초시 금 호동 600-7 | 리조트 | 1977.05 설립(동방호산개발(주)) 1996.02 한일합성((주)한일합성 레저사업본부)에 흡수합병 2007.01 (주)동양에서 한일합성 인수 2007.07 (주)동양리조트 설립(물적분할) 2012.08 최대주주변경(100%, (주)동양 → (주)이마트) 사명변경((주)동양리조트 → (주)신세계영랑호리조트) |
| 상하이매득 초시유한공사 | 1997.01.0 3 | 상해시 훙구구 임 평로 133동 14호 | 대형마트 | 1997.01 설립 2006.05 유상증자((주)신세계 USD 20,000천) 2008.08 유상증자((주)신세계 USD 25,000천) 2010.01 유상증자((주)신세계 USD 25,000천) 2010.06 신발, 모자, 방직용품 등 사업목적 추가 2010.08 유상증자((주)신세계 USD 20,000천) 2011.03 유상증자((주)신세계 USD 10,000천) 2011.09 유상증자((주)이마트 USD 25,000천) 2011.12 유상증자((주)이마트 USD 20,000천) 2011.10 송장물류센터 오픈 2011.11 송장 E-MART 영업종료 2012.03 썬린 E-MART 매각 |

- ※ 당사는 (주)에스엠 주식을 인수(100%, 2012.01.31)하였습니다.
- ※ (주)이마트슈퍼는 (주)에브리데이리테일로 사명변경(2012.2.28)하였습니다.
- ※ 당사는 (주)동양리조트 주식을 인수(100%, 2012.08.10)하였으며, (주)동양리조트는 (주)신세계영랑호리조트로 사명변경(2012.08.10)하였습니다.

다. 회사가 속해있는 기업집단

- 기업집단의 명칭 : 신세계

| 일 자 | 주 요 내 용 |
|------------|------------------------|
| 1930.10.24 | 일본 미스꼬시백화점 경성지점으로 개점 |
| 1963.07.15 | 삼성그룹에서 인수 |
| 1963.11.11 | 상호 (주)신세계백화점으로 변경 |
| 1991.08.01 | (주)디자인신세계 별도회사로 분리 |
| 1991.11.06 | 삼성그룹에서 분리 독립 발표 |
| 1992.06.30 | (주)조선호텔 인수 |
| 1994.12.30 | 한일투자금융, 신라상호신용금고 인수 |
| 1995.06.30 | (주)조선호텔, 조선비치호텔 경영권 인수 |
| 1995.07.01 | (주)신세계푸드시스템 별도회사로 독립 |
| 1995.08.25 | 지방백화점 1호 광주신세계백화점 개점 |
| 1996.01.03 | (주)신세계인터내셔널 별도회사로 독립 |
| 1996.01.31 | 백화점 외국진출 1호 상하이점 오픈 |
| 1997.02.01 | 상하이 E-MART 오픈 |

| | |
|------------|---------------------------------|
| 1997.04.16 | 삼성그룹에서 계열분리 (독점규제및공정거래에관한법률상) |
| 1997.05.01 | (주)신세계아이앤씨 별도회사로 분리 |
| 1997.06.07 | (주)디자인신세계 상호를 신세계건설(주)로 변경 |
| 1997.06.07 | (주)디자인신세계 설립 |
| 1997.09.10 | (주)스타벅스커피코리아 설립 |
| 1998.01.31 | 신세계종합금융(주) 폐쇄결정 |
| 1998.04.10 | (주)디자인신세계 주식매각 (종업원 분사화) |
| 1998.06.27 | 신세계종합금융(주) 주식매각(장내매각) |
| 1998.08.01 | 자유개발(주)와 신세계건설(주)의 합병(신세계건설 존속) |
| 1999.01.21 | 신세계대전역사(주) 청산완료 |
| 1999.09.27 | 백화점 상하이점 청산 |
| 2000.03.20 | (주)신세계파이낸스 청산완료 |
| 2000.04.29 | (주)신세계드림익스프레스 설립 |
| 2000.12.30 | (주)조선호텔과 해운대개발(주)의 합병(조선호텔 존속) |
| 2001.03.16 | (주)신세계백화점 상호를 (주)신세계로 변경 |
| 2001.04.01 | (주)신세계상호신용금고 기업집단에서 제외 |
| 2002.01.30 | (주)그린시티 설립 |
| 2002.02.20 | (주)훼미리푸드 설립 |
| 2002.12.10 | 신세계의정부역사(주) 설립 |
| 2005.01.01 | (주)데이앤데이 설립((주)조선호텔 물적분할) |
| 2005.06.01 | (주)신세계첼시 설립 |
| 2005.08.17 | (주)데이앤데이 상호를 (주)조선호텔베이커리로 변경 |
| 2006.03.03 | (주)신세계푸드시스템 상호를 (주)신세계푸드로 변경 |
| 2006.03.03 | (주)광주신세계백화점 상호를 (주)광주신세계로 변경 |
| 2006.09.28 | 월마트코리아(주) 주식인수(상호변경 : (주)신세계마트) |
| 2008.10.28 | (주)신세계드림익스프레스 기업집단에서 제외 |
| 2008.12.18 | (주)신세계와인컴퍼니 설립 |
| 2008.12.31 | (주)신세계마트 합병 |
| 2009.01.09 | (주)신세계마트 기업집단에서 제외 |
| 2009.03.23 | (주)신세계와인컴퍼니 상호를 (주)신세계엘앤비로 변경 |
| 2009.04.14 | (주)훼미리푸드 기업집단에서 제외 |
| 2009.07.27 | (주)그린시티 기업집단에서 제외 |
| 2010.12.23 | (주)신세계첼시부산 설립 |
| 2011.05.03 | (주)이마트 설립((주)신세계 인적분할) |
| 2011.06.01 | (주)이마트 기업집단 편입 |
| 2011.08.01 | (주)하남유니온스퀘어 기업집단 편입 |
| 2011.11.01 | (주)통보이 기업집단 편입 |

| | |
|------------|----------------------------------|
| 2011.11.01 | (주)툼보이플러스 기업집단 편입 |
| 2011.12.01 | (주)이마트슈퍼(구, 김스클럽마트) 기업집단 편입 |
| 2012.01.04 | (주)조선호텔베이커리 상호를 (주)신세계에스브이엔으로 변경 |
| 2012.02.28 | (주)이마트슈퍼 상호를 (주)에브리데이리테일로 변경 |
| 2012.03.02 | (주)에스엠 기업집단 편입 |
| 2012.05.01 | (주)비디비치코스메틱 기업집단 편입 |
| 2012.06.01 | (주)신세계동대구복합환승센터 기업집단 편입 |
| 2012.07.02 | (주)신세계셀린 기업집단 편입 |
| 2012.09.03 | (주)신세계영랑호리조트 기업집단 편입 |
| 2012.09.13 | (주)신세계첼시 상호를 (주)신세계사이먼으로 변경 |

※ 보고서 작성 기준일 이후 (주)조선호텔은 (주)파라다이스면세점 지분 100% 취득 (2012.10.12)하였으며, (주)파라다이스면세점은 계열편입(2012.11.01)되었습니다.

3. 자본금 변동사항

(기준일 : 2012년 09월 30일)

(단위 : 원, 주)

| 주식발행 (감소)일자 | 발행(감소) 형태 | 발행(감소)한 주식의 내용 | | | | |
|----------------|--------------|----------------|------------|------------|----------------|----|
| | | 주식의 종류 | 수량 | 주당 액면가액 | 주당발행 (감소)가액 | 비고 |
| 2011.05.03 | - | 보통주 | 27,875,819 | 5,000 | 5,000 | - |

4. 주식의 총수 등

가. 주식의 총수

(기준일 : 2012년 09월 30일)

(단위 : 주)

| 구 분 | 주식의 종류 | | | 비고 |
|----------------------|------------|-----|------------|----|
| | 보통주 | 우선주 | 합계 | |
| I. 발행할 주식의 총수 | 80,000,000 | - | 80,000,000 | - |
| II. 현재까지 발행한 주식의 총수 | 27,875,819 | - | 27,875,819 | - |
| III. 현재까지 감소한 주식의 총수 | - | - | - | - |
| 1. 감자 | - | - | - | - |
| 2. 이익소각 | - | - | - | - |
| 3. 상환주식의 상환 | - | - | - | - |
| 4. 기타 | - | - | - | - |

| | | | | |
|-----------------------|------------|---|------------|---|
| IV. 발행주식의 총수 (II-III) | 27,875,819 | - | 27,875,819 | - |
| V. 자기주식수 | 11,638 | - | 11,638 | - |
| VI. 유통주식수 (IV-V) | 27,864,181 | - | 27,864,181 | - |

※ 발행할 주식의 총수는 보통주와 우선주를 합산하여 80,000,000주입니다. 이중 우선주 발행한도는 10,000,000주입니다

※ 회사분할로 발생한 단주 11,638주를 자기주식으로 보유하고 있습니다.

나. 자기주식 취득 및 처분 현황

(기준일 : 2012년 09월 30일)

(단위 : 주)

| 취득방법 | | | 주식의 종류 | 기초수량 | 변동 수량 | | | 기말수 량 | 비고 | |
|----------------------------------|-----------------------|-------------|--------|--------|-------|-------|-------|----------|----|---|
| | | | | | 취득(+) | 처분(-) | 소각(-) | | | |
| 배당 가능 이익 범위 이내 취득 | 직접 취득 | 장내 직접 취득 | 보통주 | - | - | - | - | - | - | |
| | | | 우선주 | - | - | - | - | - | - | |
| | | 장외 직접 취득 | 보통주 | - | - | - | - | - | - | - |
| | | | 우선주 | - | - | - | - | - | - | - |
| | | 공개매수 | 보통주 | - | - | - | - | - | - | - |
| | | | 우선주 | - | - | - | - | - | - | - |
| | 소계(a) | 보통주 | - | - | - | - | - | - | - | |
| | | 우선주 | - | - | - | - | - | - | - | |
| | 신탁 계약에 의한 취득 | 수탁자 보유수량 | 보통주 | - | - | - | - | - | - | - |
| | | | 우선주 | - | - | - | - | - | - | - |
| | | 현물보유수량 | 보통주 | - | - | - | - | - | - | - |
| | | | 우선주 | - | - | - | - | - | - | - |
| 소계(b) | | 보통주 | - | - | - | - | - | - | - | |
| | | 우선주 | - | - | - | - | - | - | - | |
| 기타 취득(c) | | | 보통주 | 11,638 | - | - | - | 11,638 | - | |
| | | | 우선주 | - | - | - | - | - | - | - |
| 총 계(a+b+c) | | | 보통주 | 11,638 | - | - | - | 11,638 | - | |
| | | | 우선주 | - | - | - | - | - | - | - |

※ 기타취득은 회사분할에 따른 단주 취득분입니다.

5. 의결권 현황

(기준일 : 2012년 09월 30일)

(단위 : 주)

| 구 분 | 주식의 종류 | 주식수 | 비고 |
|-----------|--------|------------|----|
| 발행주식총수(A) | 보통주 | 27,875,819 | - |
| | 우선주 | - | - |

| | | | |
|--|-----|------------|----------------|
| 의결권없는 주식수(B) | 보통주 | 11,638 | 상법 제 369조 제 2항 |
| | 우선주 | - | - |
| 정관에 의하여 의결권 행사가 배제된 주식수(C) | 보통주 | - | - |
| | 우선주 | - | - |
| 기타 법률에 의하여 의결권 행사가 제한된 주식수(D) | 보통주 | - | - |
| | 우선주 | - | - |
| 의결권이 부활된 주식수(E) | 보통주 | - | - |
| | 우선주 | - | - |
| 의결권을 행사할 수 있는 주식수 (F = A - B - C - D + E) | 보통주 | 27,864,181 | - |
| | 우선주 | - | - |

※ 의결권이 없는 주식은 회사분할에 따른 단주 취득분입니다.

6. 배당에 관한 사항 등

가. 배당에 관한 사항

정관의 배당 관련 내용은 다음과 같습니다.

제 52 조 (이익배당)

- ① 이익의 배당은 금전, 주식 및 기타의 재산으로 할 수 있다.
- ② 제1항의 배당은 매 결산기말 현재의 주주명부에 기재된 주주 또는 등록된 질권자 에게 지급한다.
- ③ 주주배당금에 대하여는 이자를 지급하지 아니한다.
- ④ 이익의 배당을 주식으로 하는 경우 회사가 수종의 주식을 발행한 때에는 주주총회 의 결의로, 그와 다른 종류의 주식으로도 할 수 있다.

제 53 조 (분기배당)

- ① 본 회사는 사업년도 개시일부터 3월, 6월 및 9월 말일 현재의 주주에게 자본시장과 금 융투자업에 관한 법률 제165조의2에 의한 분기배당을 할 수 있다. 분기배당은 금전으로 한다.
- ② 제1항의 분기배당은 이사회 결의로 하되, 그 결의는 제1항의 각 기준일 이후 45 일내 에 하여야 한다.
- ③ 분기배당은 직전결산기의 대차대조표상의 순자산액에서 다음 각호의 금액을 공 제한 액을 한도로 한다.
 - 1. 직전결산기의 자본금의 액
 - 2. 직전결산기까지 적립된 자본준비금과 이익준비금의 합계액
 - 3. 상법시행령에서 정하는 미실현이익
 - 4. 직전결산기의 정기주주총회에서 이익배당하기로 정한 금액
 - 5. 직전결산기까지 정관의 규정 또는 주주총회의 결의에 의하여 특정목적에 위해 적립한 임의준비금
 - 6. 분기배당에 따라 당해 결산기에 적립하여야 할 이익준비금
 - 7. 당해 영업년도 중에 분기배당이 있었던 경우 그 금액의 합계액
- ④ 사업년도개시일 이후 제1항의 각 기준일 이전에 신주를 발행한 경우(준비금의 자 것 본전입, 주식배당, 전환사채의 전환청구, 신주인수권부사채의 신주인수권 행사의 경우를 포함한다)에는 분기배당에 관해서는 당해 신주는 직전사업년도말에 발행된 으로 본다.
- ⑤ 분기배당을 할 때에는 제9조의 우선주식에 대하여도 보통주식과 동일한 배당률을 적 용한다.

제 54 조 (배당금 지급 청구권의 소멸시효)

- ① 배당금의 지급청구권은 5년간 이를 행사하지 아니하면 소멸시효가 완성한다.
- ② 제1항의 시효의 완성으로 인한 배당금은 본 회사에 귀속한다.

나. 최근 3사업연도 배당에 관한 사항

| 구 분 | 주식의 종류 | 제 2 기 3분기 | 제 1 기 | - |
|---------------|--------|-----------|---------|---|
| 주당액면가액 (원) | | 5,000 | 5,000 | - |
| 당기순이익 (백만원) | | 445,803 | 247,595 | - |
| 주당순이익 (원) | | 15,999 | 8,886 | - |
| 현금배당금총액 (백만원) | | - | 20,898 | - |
| 주식배당금총액 (백만원) | | - | - | - |
| 현금배당성향 (%) | | - | 8.44 | - |
| 현금배당수익률 (%) | 보통주 | - | 0.28 | - |
| | 우선주 | - | - | - |
| 주식배당수익률 (%) | 보통주 | - | - | - |
| | 우선주 | - | - | - |
| 주당 현금배당금 (원) | 보통주 | - | 750 | - |
| | 우선주 | - | - | - |
| 주당 주식배당 (주) | 보통주 | - | - | - |
| | 우선주 | - | - | - |

- ※ 주당순이익은 가중평균유통보통주식수의 주당순이익을 의미합니다.
- ※ 1기 실적은 분할기일(2011.5.1)부터 2011.12.31일까지의 기간을 적용하였습니다.
- ※ 한국채택국제회계기준(K-IFRS)에 따라 작성된 별도재무제표기준입니다.

다. 주당순이익의 계산근거

(단위 : 주, 원)

| 구 분 | 제 2 기 3분기 | 제 1 기 |
|-------------|-----------------|-----------------|
| 법인세 차감후 이익 | 445,802,701,116 | 247,595,480,264 |
| 보통주이익 | 445,802,701,116 | 247,595,480,264 |
| 가중평균유통보통주식수 | 27,864,181 | 27,864,181 |
| 기본주당순이익 | 15,999 | 8,886 |

- ※ 주당순이익은 보통주 1주당 당기순이익을 계산한 것으로써, 당사는 가중평균한 유통보통주식수를 27,864,181주(자기주식 제외)로 반영하였습니다.
- ※ 1기 실적은 분할기일(2011.5.1)부터 2011.12.31일까지의 기간을 적용하였습니다.
- ※ 한국채택국제회계기준(K-IFRS)에 따라 작성된 별도재무제표기준입니다.

II. 사업의 내용

1. 사업의 개요

가. 업계의 현황

[지배회사의 내용]

(1) 산업의 특성

1993년 창동 이마트로 처음 시작된 한국의 대형마트는 소비자들에게 생활 필수품 및서비스를 공급하여 일상 소비의 필수적인 쇼핑공간으로 성장한 대표적인 유통업체입니다. 대형마트는 대량구매 시스템과 물류인프라를 통한 저가격의 상품 공급으로 경기 침체기에는 경제적인 구매를 가능하게 하고 물가 상승기에는 물가안정에 기여하는 등 국가 소비경제에 선순환을 주도하는 역할을 담당하고 있습니다. 이와 함께 지방 중소기업의 특산물과 제조품 발굴/판매, 지역 고용창출, 문화센터의 교육/문화컨텐츠 제공, 소외계층 후원 등의 지역사회 기여를 통해 지역 커뮤니티의 일원으로서 책임감있는 역할 또한 수행하고 있습니다.

(2) 산업의 성장성

국내외 경제 불안 요소에 따른 민간소비의 위축과 유통산업발전법 등 정부 규제 강화 등의 변화된 시장환경으로 어려움이 있으나, 대형마트는 이러한 상황을 타개하고 안정적인 성장세를 유지하기 위하여 다양한 노력을 펼치고 있습니다. 지속적인 가격인하 정책, 차별화된 상품 공급을 위한 해외직소싱 확대와 자사 브랜드 상품(PL) 개발, 온라인 쇼핑몰 활성화, 창고형 할인점 개발 등의 노력은 지속적인 대형마트의 성장을 가능케 하고 있습니다. 2012년 1~9월 대형마트 매출은 28.3조원으로 내수경기 침체 및 영업규제 영향으로 인하여 2.3%의 신장율로 성장이 둔화되고 있습니다.

| 년도 | 2008년 | 2009년 | 2010년 | 2011년 | 2012년 3분기 |
|-----|-------|-------|-------|-------|-----------|
| 매출액 | 30.1 | 31.2 | 33.7 | 36.8 | 28.3 |
| 신장율 | 6.1% | 3.6% | 8.1% | 9.1% | 2.3% |

- 자료출처 : 통계청

(3) 경기변동의 특성

대형마트의 상품구성은 의식주에 필요한 기본 생활 필수품으로 다른 소매업태에 비해 상대적으로 경기변동의 영향을 적게 받습니다. 또한 1990년대 외환위기와 글로벌 금융위기 이후 소비자들의 합리적 소비문화로 대형마트는 경기방어적 업태로서 자리매김하였습니다. 또한 대량구매시스템과 물류시스템의 효율화 등 다점포화 전략을 통해 규모의 경제를 실현하여 경기변동에 크게 영향을 받지 않는 안정적 수익창출 기반을 확보하고 있습니다.

(4) 경쟁요소

대형마트 업계의 중요한 경쟁요소는 다점포화에 따른 규모의 경제 실현 및 입지의 선점, 고객의 수요를 충족시킬 수 있는 우수한 상품 경쟁력에 있습니다. 그러나 장기적 관점에서는 다점포망 구축에 따른 단순한 가격경쟁력과 출점 입지의 선점 등의 요소는 적정 점포수에 접근하는 시점부터 희석되고 이후에는 비용구조의 효율화, 다양한 상품구색, 차별화된 고객서비스, 고객편의시설 확충 등의 비가격 요소가 주요 경쟁요소로 될 것입니다. 특히 경쟁업체와 차별될 수 있는 고품질의 상품 확보 및 저가격 구조 구축이 경쟁 핵심요소가 될 것이며, 이를 위해서는 다양한 상품공급 채널 확보, 운영효율 강화 및 지속적인 품질관리 등을 통해 고객에게 보다 많은 가치와 혜택을 제공해야 합니다.

(5) 관련법령 또는 정부의 규제 등

- 대규모유통업에서의 거래 공정화에 관한 법률 : 대형유통업체의 정당한 사유 없이 납품업자에게 상품대금 감액, 반품과 같은 불공정행위를 할 수 없음.
- 대·중소기업 상생협력 촉진에 관한 법률 : 대기업 등이 사업을 인수, 개시, 확장하여 중소기업의 경영안정에 현저하게 나쁜 영향을 미치거나 미칠 우려가 있다고 인정할 때 중소기업 단체는 사업조정을 신청할 수 있음.
- 유통산업발전법 : 대규모점포를 개설하고자 하거나 전통상업보존구역에 준대규모점포를 개설하고자 하는 자는 영업을 개시하기 전에 시장, 군수, 구청장에게 등록하여야 하고, 지방자치단체는 조례로 대규모점포 중 대통령령으로 정하는 것과 준대규모점포에 대하여 영업시간 제한(오전 0시부터 오전 8시까지) 및 의무휴업일(매월 1일 이상 2일 이내)을 정할 수 있음.

[주요 종속회사의 내용]

■ 관광호텔업 : (주)조선호텔

(1) 산업의 특성

관광산업은 미래의 성장산업으로서, 전 세계 모든 나라에서 전략적으로 육성하는 중요한 산업 분야입니다. 현대적 개념의 호텔기능은 전통적 기능(숙박, 식음료 제공, 안전)을 포함하여 이용객의 국제화·대중화·다양화에 따라 다양한 영역으로 그 기능이 확장되고 있으며, 해당국가 또는 지역사회의 경제·문화·예술 및 커뮤니케이션 활용공간으로서의 공공 기능을 지니고 있습니다.

(2) 산업의 성장성

세계관광기구에 의하면 교통의 발달로 인한 관광·상용 여행객이 크게 증가할 것으로 관측하고 있으며, '호텔·관광 산업'에 대한 세계여행관광위원회(WTTC)의 조사 결과 2013년까지 세계적으로 2억5천만 개의 일자리가 호텔산업을 통해 생겨날 것으로 내다보고 있습니다. 우리나라는 관광산업을 포함한 문화·스포츠 분야를 새로운 성장 동력산업으로 만들기 위한 "문화강국(C-Korea) 2010" 수립 및 "한국방문의 해(2010~2012)" 등 동북아시아의 관광 중심으로 발전하기 위한 다양한 정책을 추진하고 있습니다. 여행객의 증가와 더불어 정책적 관심도가 높아짐으로 인해 호텔산업의 지속적인 성장이 기대됩니다.

(3) 경기변동의 특성 및 계절성

도심지나 변화가에 위치한 호텔은 계절적 영향을 적게 받으나, 휴양지에 위치한 리조트 호텔 등은 성수기(On season)와 비수기(Off season)의 격차가 심하여 수요와 공급의 조화가 이루어지지 못하는 경우가 있습니다. 경기변동에 의한 영향을 살펴보면, 지난 2008년 글로벌 금융위기에 상당한 타격을 받았던 호텔 업계는 2010년 일본인 관광객의 급증과 G20 등의 영향으로 비즈니스 고객들이 몰리면서 지난 2년간 큰 폭의 매출 신장을 기록했습니다.

(4) 경쟁요소

국내 관광호텔은 완전 경쟁상태로서 서비스, 시설, 위치가 주요 경쟁요소입니다. 국내 호텔 업체 중 21%(130개)가 서울에 집중되어 있으며, 객실 수의 약 33%(22,360실)에 달하는 비중을 차지하고 있습니다.

장기적으로 세계 경제 회복에 따른 입국 관광객의 지속적인 증가 및 한류의 영향으로 아시아국가의 입국객 수의 증가가 예상되며, 주5일 근무제 확산 등의 영향으로 전체 관광산업의 전망은 양호합니다.

이와 더불어 국민소득 증가, 라이프스타일 중시 트렌드로 내국인의 호텔 이용(객실패키지 등)이 증가하고 있습니다.

인터넷, IT 발달에 따른 예약채널의 변화로 각 호텔들에서는 기존에 없었던 다양한 예약채널을 확보하기 위한 활동들을 전개하고 있으며, 배낭여행 등 개별적 개인 여행객인 FIT(Foreign Independent Tourist) 관광객이 증가함에 따라 특급호텔 위주로 발전해 왔던 국내 호텔업계에서 신흥 경쟁자로 중저가 호텔들이 떠오르고 있습니다. 이에 따라 특급호텔들은 시설 개보수 및 서비스 업그레이드 등을 통해 경쟁력을 강화하고 있습니다.

(5) 관련법령 또는 정부의 규제 등

- 관광진흥법, 공중위생관리법, 보건범죄 단속에 관한 특별 조치법 등.

■ 단체급식/외식 및 식품유통업 : (주)신세계푸드

(1) 산업의 특성

단체급식사업은 기업체, 산업체, 관공서 등에서 체계화된 프로세스로 음식과 서비스를 제공하는 위탁운영사업으로 맛과 즐거움을 제공함으로써 고객가치를 확대하고 있습니다. 단체급식사업은 성숙 단계로 점차 급식의 고급화, 브랜드화가 진행될 것으로 예상하고 있습니다. 식자재유통사업은 위생과 안전이 보장된 좋은 품질의 식자재를 합리적인 가격과 편리한 배송 서비스로 제공하는 사업입니다. 외식사업은 소비자 트렌드가 패스트 푸드(Fast Food), 정크 푸드(Junk Food)에서 웰빙 푸드(Well-Being Food)로 전환되고 있습니다

(2) 산업의 성장성

단체급식시장은 성숙단계에 있고 식자재 가격, 인건비 등의 원가가 지속적으로 상승하여 수익성이 낮아지고 있으며, 경기불안으로 인한 비용절감 압박과 동종업계 간 수주 경쟁 심화는 향후 계약조건을 불리하게 만들 가능성이 높아 더 이상 수주 사업장 확장만을 통해 과거와 같은 높은 외형 성장률과 수익성을 만들어 가기 어려운 상황입니다. 이에 저가의 질 낮은 식사에 대한 고객 인식 변화에 맞추어 급식의 고급화, 브랜드화가 진행되고 있는 추세입니다. 식자재 유통사업의 경우 지속적으로 자본과 인프라를 갖춘 식자재 전문 유통업체 중심으로 산업구조가 재편되고 있습니다.

(3) 경기변동의 특성

단체급식사업은 경기변동의 영향이 크지 않습니다. 단체급식업은 일반적으로 경기가 어려워지면 소비자는 고가의 외식을 줄이고 품질 좋고 저렴한 급식을 더 많이 이용하기 때문에 불황시 경기 방어적인 산업적 특성을 가지고 있습니다. 식자재 유통사업의 경우 유가상승, 환율증가 등과 같은 외부적 환경과 경기에 따라 변동성이 큰 사업의 특성을 가지고 있습니다.

(4) 경쟁 요소

단체급식사업을 핵심사업으로 하고 있는 경쟁사들은 식자재유통사업 등 다각화를 통해 성장 동력을 발굴하고 있으며, 식자재 유통사업은 급식시장의 한계를 극복하고자 동종업계에서 공격적인 영업을 전개하고 있습니다. 단체급식사업과 식자재 유통사업에 있어서 양질의 맛과 즐거움을 제공하는 것뿐만 아니라 철저한 위생관리 능력, 유통 채널의 규모와 더불어 차별화된 고객 서비스, 고객 중심의 서비스 제공 등의 비가격 요소는 주요 경쟁 요소가 될 것입니다.

(5) 관련법령 또는 정부의 규제 등

- 보건복지부 관할 식품관련 법률
 - : 식품위생법, 식품안전기본법, 위생분야 종사자의 건강진단규칙 등
- 농림수산물부 관할 식품관련 법률
 - : 식품산업증진법, 농산물 품질관리법, 축산물 가공처리법, 사료관리법 등

- 환경부 관할 법률
: 식품위생법, 먹는 물 수질 관리법, 수질 및 수생태계 보전에 관한법률 등
- 노동법 관할 법률 : 산업안전 보건법
- 교육인적 자원부 관할 식품관련 법률 : 학교급식법
- 지식경제부 관할 법률 등

■ 슈퍼마켓 사업 : (주)에브리데이리테일, (주)에스엠

(1)산업의 특성

슈퍼마켓 산업은 근거리 고객을 대상으로 합리적인 가격, 생필품 중심의 상품 구색, 쾌적한 쇼핑환경 제공 등을 강점으로 내세웠습니다. 최근에는 할인점에 비해 부지 소요면적이 작고 출점 비용이 적게 들며 소규모 상권에도 입점이 가능해 대형할인점이 수요를 흡수하지 못하는 틈새시장을 공략 대상으로 삼고 있습니다. 또한 효율적인 상품 공급망을 통해 안전하고 안정적인 상품 가격을 유지하여 국가 소비 경제의 선순환역할을 담당하고 있습니다. 중소 제조업체와 지방의 특산물을 전국적으로 제공할 수 있는 유통경로를 제공하고 있으며 지역경제 발전에도 이바지하고 있고, 현지인력 채용으로 고용창출을 하고 있는 등 소비시장 및 국내경제에 이바지하고 있습니다.

(2) 산업의 성장성

슈퍼마켓 산업은 소량구매, 목적구매 및 근거리 쇼핑을 선호하는 소비 트렌드의 변화에 부합하여 성장세를 이어가고 있습니다. 통계청 자료에 의하면, 슈퍼마켓의 판매액은 2011년 25.4조원으로 전년 동기 대비 6.5% 성장하였으며, 2012년 3분기는 20조원으로 전년 동기 대비 4.9% 성장률을 기록하였습니다.

(3) 경기변동의 특성

슈퍼마켓의 판매 상품 비중은 농축수산물 등의 신선식품류가 37.7%, 가공식품 및 조리식품 등 신선식품을 제외한 기타 식품류가 46.8%로 식품류가 80%이상의 높은 비중을 차지하고 있습니다. 이와 같이 대부분의 매출이 일상생활을 영위하는데 필요한 생활필수품으로 구성되어 있어 경기변동의 영향을 적게 받습니다.

[소매업태별 식품, 패션 매출비중 비교]

| 항 목 | 백화점 | 대형마트 | 슈퍼마켓 | 편의점 |
|-----------|-------|-------|-------|-------|
| 식품류매출비중 | 10.1% | 51.0% | 84.5% | 51.4% |
| 패션잡화 매출비중 | 71.5% | 18.9% | 0.2% | 5.9% |

- 자료출처 : 통계청

(4)경쟁요소

슈퍼마켓 산업은 가격 교섭력, 우수한 브랜드력, 운영 효율화 등이 주요 경쟁 요소가 될 것으로 예상됩니다.

(5) 관련법령 또는 정부의 규제 등

- 전통시장 및 상점가 육성을 위한 특별법, 유통산업발전법, 대·중소기업 상생협력 촉진에 관한 법률 등이 있습니다.

■ 리조트 사업 : (주)신세계영랑호리조트

(1)콘도사업

콘도미니엄이란 공동건물에 개별/개인적으로 소유권을 인정하면서 관리와 서비스는 별도의 운영회사에 의해 이루어지는 개인거주 건물을 의미하며, 콘도사업은 법률상 관광객의 숙박과 취사에 적합한 시설을 갖추어 공유자, 회원, 기타 관광객에게 이용하게 하는 행위를 의미합니다. 1980년 경주 보문단지 내 103실 규모로 지어진 한국콘도가 우리나라 콘도의 효시이며, 2010년 37,980실로 크게 늘어나 운영되고 있으며, 지역적으로는 강원도가 59개소 18,301실로 가장 많고, 제주(41개소, 4,381실), 경기(16개소, 3,112실)순으로 분포를 보이고 있습니다.

주5일 근무제 확산, 레저에 대한 관심 상승, 교통시설의 확충 등에 따른 영향으로 인해 콘도가 점차 고급화, 대형화, 복잡화 되어가고 있는 추세입니다. 레저 수요를 뒷받침하는 국민들의 생활수준이 외환위기 이후 상이해 지면서, 중산층 이하 레저 인구는 저렴하면서도 서비스가 좋고 이용하기 편리한 업체를 선호하는 실용적인 모습을 보이는 반면, 상류층은 다른 시설과 차별화되고 서비스가 뛰어난 고급시설을 선호하는 모습을 보이고 있어서 다양한 고객들의 니즈 충족을 위해 복합 리조트로의 발전을 꾀하는 추세입니다.

(2) 골프사업

골프 인구의 급증에 따른 초과수요 현상과 시중 저금리로 인한 기업들의 투자처 확보에 대한 이해가 맞물리면서 골프장 건설 붐이 일어난 2000년대 초반까지는 많은 투자비로 인해 회원제 골프장 위주의 건설이 이루어 졌으나 현재는 골프인구 증가에 따른 퍼블릭 골프장 건설이 늘어나고 있습니다. 2011년말 기준 운영 중인 골프장은 406개소이고, 이 중 182개소가 퍼블릭 골프장으로 퍼블릭 골프장의 비중이 높아지고 있으며 특히 지방 공기업의 퍼블릭 골프장 사업진출과 정부의 골프장사업 장려로 인해 골프 대중화 시대가 도래가 예상됩니다.

■ 해외대형마트사업 : 상하이매득초시유한공사

(1) 산업의 특성

1995년 가르푸 취양점을 시작으로 연안의 대도시에서 급속하게 발전한 중국의 대형마트는 기존과는 다른 새로운 방식의 쇼핑 환경을 정착시켜, 소비자들에게 생활 필수품을 공급하는 일상생활의 필수적인 쇼핑공간으로 성장한 대표적인 유통업태입니다. 대형마트는 대량구매 전략에 따른 저가격의 상품 공급으로 많은 소비자의 사랑을 받고 있으며, 경기 침체기에는 경제적인 구매를 가능하게 하고 물가 상승기에는 물가 안정에 기여하는 등 소비경제 선순환을 주도하는 역할을 담당하고 있습니다.

(2) 산업의 성장성

중국 도시경제 및 국민소득의 성장에 따라 대도시의 유통산업은 여전히 두자리수 성장을 기록하고 있으며, 농촌 및 내륙 경제 활성화를 위한 12차 5개년 계획에 따라 중/소도시로 출점이 가속화되고 있는 상황입니다. 매년 8% 이상 빠르게 증가(2011년 전년 대비 8.4% 증가)하는 농촌 인구의 가처분 소득으로 인하여 대형유통업체는 성숙기 시장인 대도시(북경, 광주, 상해, 심천) 외에도 중/소도시로 신규 출점을 계획하고 있으며, 향후 대형업체들에 의한 공격적인 인수합병 및 전문점, 온라인몰, 모바일커머스 등과 같은 다양한 업태의 성장으로 유통시장의 규모는 빠르게 성장할 것으로 예상됩니다.

(3) 경기변동의 특성

대형마트는 기존의 영세한 전통 유통채널에 비하여 다양한 상품구색과 경쟁력있는 가격을 바탕으로 주력 유통업태로 발돋움하고 있으며, 의식주에 필요한 기본 생활필수품을 제공하여 다른 소매업태에 비해 상대적으로 경기변동의 영향을 적게 받습니다. 또한 글로벌 금융위기 이후 더욱 더 합리적으로 변한 소비자들의 소비문화는 대형마트가 경기방어적 업태로서의 확고한 자리매김이 가능하도록 하였습니다. 또한 지역중심의 출점방식, 대량구매시스템과 물류시스템의 안정 등 효율적인 다점포화 전략을 통해 규모의 경제를 실현하여 경기변동에 크게 영향을 받지 않는 안정적인 수익창출 기반을 확보하고 있습니다.

(4) 경쟁요소

대형마트 업계의 중요한 경쟁요소는 다점포화에 따른 규모의 경제 실현 및 입지의 선점, 고객의 욕구를 충족시킬 수 있는 우수한 상품 경쟁력에 있습니다.

특히, 경쟁업체와 차별될 수 있는 고품질/저가격 상품 구조 구축이 경쟁의 핵심 요소이며, 이를 위해서는 다양한 상품공급 채널 확보, 운영효율 강화 및 지속적인 품질관리 등을 통해 고객에게 보다 나은 가치와 혜택을 제공해야 할 것입니다.

최근 비식품 전문 카테고리의 성장으로 관련 MD 구색 및 상품 경쟁력 강화가 우선적으로 고려되어야 할 것입니다. 다점포망 구축에 따른 단순한 가격경쟁력과 출점 입지의 선점 등의 요소는 적정 점포수에 접근하는 시점부터 희석되고, 향후 상품구색 및 고객 편의 시설 확충, 다양한 이벤트 및 프로모션을 통한 차별화된 서비스 제공이 주요한 경쟁요소로 자리매김할 것입니다.

(5) 관련법령 또는 정부의 규제 등

- 도시 상업 체인 조례 : 도심 매장 면적이 9,000㎡ 를 초과할 경우, 공청회를 열어 통과해야 점포를 열 수 있음.
- 식품위생 안전법, 소방법 등

나. 회사의 현황

[지배회사의 내용]

(1) 영업개황

내수경기 침체 및 영업일수 축소 등으로 기존점의 매출은 소폭 감소하였으나, 신규점 출점, 신사업확대로 전년 동기(분할 전 이마트 사업부문 포함) 대비 총 매출액은 3.1% 증가한 8조 3,147억 원을 시현하였습니다.

글로벌 경기침체의 장기화로 영업환경이 어려워질 것으로 예상되나 당사는 업의 본질에 충실하고 다양한 시도를 통해 영업이익 개선을 위하여 노력해 나갈 것입니다. 이를 위해 대량구매, 산지매입, 계약재배 등 매입방식을 다변화하여 가격 경쟁력을 높이고, 해외 소싱과 PL 상품개발을 확대하여 경쟁사와 차별화된 경쟁력 높은 상품을 공급해 나갈 것입니다. 그리고 진열간소화를 통한 인력의 효율적 운영, 매장 표준화를 통한 시설/비품비 절감 등 Low Cost Operation을 구현해 나가도록 하겠습니다. 또한 인구구조와 소비 패턴의 변화에 따른 새로운 니즈를 만족시키고 적합한 솔루션을 제공하기 위하여, 가전렌탈, 이마트 트레이더스, 이마트몰, 전문점(분스, 몰리스핏샵, 페이리스)과 같은 새로운 사업영역을 지속적으로 확대해 나갈 예정입니다.

이마트 트레이더스는 상품을 대량으로 저렴하게 구매하려는 고객을 타겟으로 약 4,000가지의 핵심적인 상품을 합리적인 가격에 제공하는 새로운 참고형 할인점입니다. 근래 필수품뿐만 아니라 높은 가격의 브랜드 상품을 마진을 최소화하여 낮은 가격에 제공함으로써 고객의 다양한 니즈를 만족시키고 있으며, 그 결과 2010년 11월 1호인 이마트 트레이더스 구성점을 시작으로 보고서 작성 기준일 현재 7개점을 운영하고 있습니다.

이마트몰은 기존 이마트가 판매하는 양질의 상품, 합리적인 가격, 전국적인 점포 인프라 등을 활용한 신개념의 지역 밀착형 온라인 쇼핑몰이며, 특히 신선한 식품을 비롯한 다양한 상품을 원하는 시간대에 받을 수 있는 신속하고 편리한 서비스로 타 온라인 쇼핑몰과 차별화하고 있습니다. 이마트가 판매하는 양질의 상품을 시간적, 거리적 제약으로 구매할 수 없었던 고객들의 호응으로 매년 높은 신장세를 기록하고 있으며, 기존 이마트, 트레이더스와 같은 오프라인 매장과 시너지 효과를 낼 수 있는 새로운 서비스 개발을 지속적으로 하고 있습니다.

(2) 시장점유율 등

| 업 체 명 | 2011년 | 2010년 | 2009년 |
|---------|-------|-------|-------|
| 이 마 트 | 38% | 37% | 35% |
| 홈 플 러 스 | 32% | 32% | 29% |
| 롯데 마 트 | 19% | 17% | 15% |
| 기 타 | 11% | 14% | 21% |
| 합 계 | 100% | 100% | 100% |

※ 통계청 자료 기준 및 각사(추정)자료 취합. (대형전문점 포함)

(3) 시장의 특성

대형마트 사업에서 중요한 것은 우수 입지 선점을 통한 고객 접근성 확보에 있습니다. 당사는 보고서 작성 기준일 현재 147개점의 국내최다(대형점포기준) 점포를 보유하고 있으며, 추가적인 출점을 계획하고 있습니다. 하지만 최근 유통산업발전법과 각 지역 자치 단체의 규제가 강화되고 있어 신규 출점에 어려움을 겪고 있는 상황이나 기존 점포의 경쟁력 강화 및 새로운 비즈니스 모델 개발을 통한 사업 다각화로 안정적 성장의 기반을 구축해 나갈 것입니다.

주요 취급상품은 음, 식료품 및 일반 생활용품으로 합리적 가격대의 실속 상품을 선호하는 소비자들이 주요 고객층입니다. 하지만 대형마트 간 경쟁이 심화되면서 가격이외에도 다양한 상품 구색 및 높은 수준의 편의시설과 서비스 제공 또한 대형마트 시장에서의 중요한 경쟁요소로 작용하고 있습니다.

향후 이마트는 업의 본질인 EDLP를 더욱 충실히 하고 내부 효율 강화 및 지속적인 추가 출점과 새로운 사업영역 확대를 통해 확고한 1위를 지켜나갈 것입니다.

(4) 신규사업 등의 내용 및 전망

2011년 5월 1일 당사는 (주)신세계의 대형마트 부문이 인적분할되어 설립되었습니다. 이를 통해 사업별 전문성 극대화, 업태별 책임경영 확립, 미래의 성장성 및 수익성 극대화를 통해 기업가치 제고 및 주주가치 극대화를 기대하고 있습니다.

2012년 당사는 내부 유보자금 및 신규자금 조달을 통하여 8,755억 원 가량의 투자를 계획하고 있으며 이는 신규점포 오픈, 점포 부지확보, 기존점 보완 투자 및 미래성장동력인 온라인 사업 등에 집행할 예정입니다

(5) 조직도

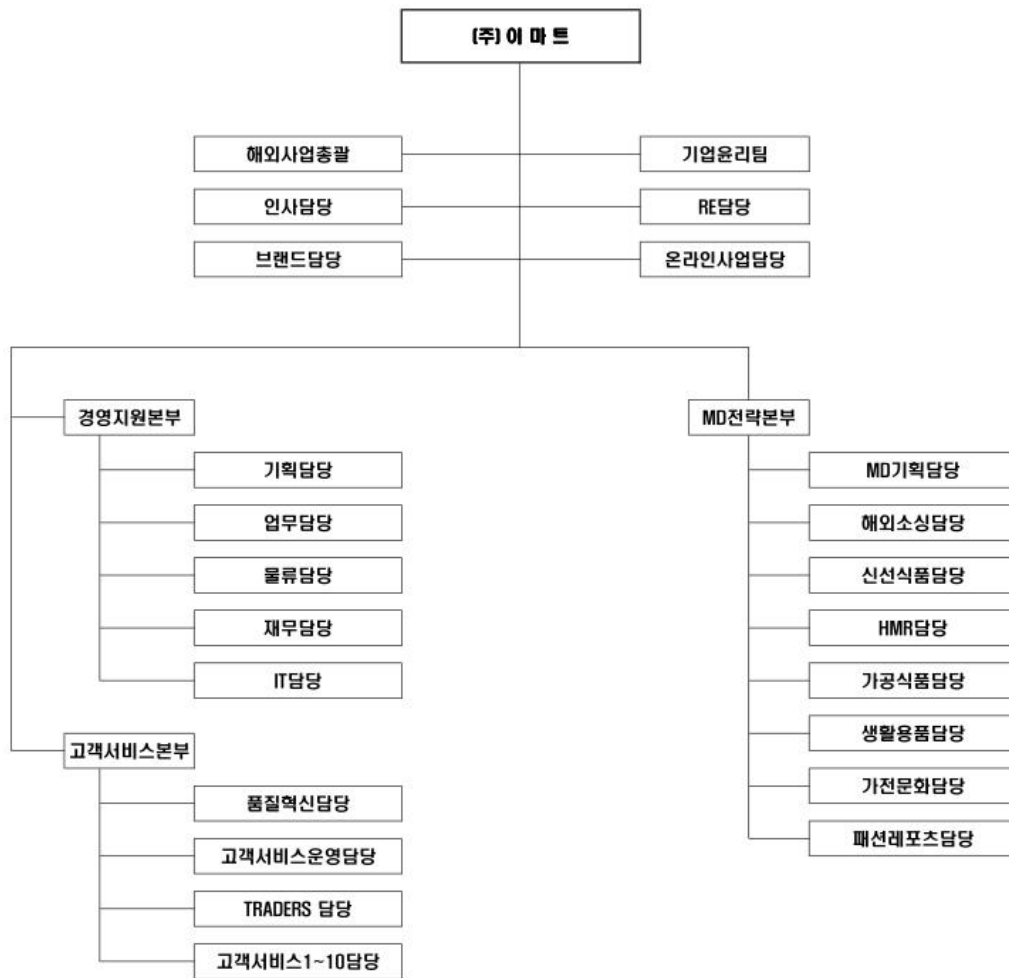

[주요 종속회사의 내용]

■ 관광호텔업 : (주)조선호텔

(주)조선호텔은 전년도 서울호텔의 대규모 시설 개보수로 인한 일시 영업중단의 효과가 해소되어 2012년 3분기 누계 실적으로 매출액은 14.5% 증가한 1,202억원입니다. (주)조선호텔은 1914년 10월 개점하여 지난 90여년간 한국의 관광 및 호텔산업의 선구자적 역할을 해 오고 있습니다. 1970년 한국최초의 특1급 호텔로 개관한 이후, 1992년 '관광진흥 2천만불탑' 수상, 1994년 11월에는 '한국품질경영대상'을 수상한 바 있습니다. 1996년에는 '세계최고의 비즈니스 호텔' 선정, 1999년 '세계 100대 베스트호텔' 선정, 2000년 '아시아 5대 베스트 호텔', 2002년 'Institutional Investor(紙)가 주관한 세계 100대 호텔', 2003년 '한국 5대 베스트 호텔', 2004년 'Best Hotel in Seoul'(아시아머니 주관)으로 선정되는 등 세계 일류의 호텔로 자리매김하였습니다.

또한 2011년 5월에는 호텔업 최초로 '친환경 호텔'로 인증을 받아, 환경을 생각하는 기업 이미지를 부각하였습니다.

조선호텔은 2009년 신세계백화점 센텀점 스파, 아이스링크, 골프연습장 등의 레저 시설운영, 2011년 스테이트타워남산 오피스빌딩의 호텔식 서비스를 최초로 접목한 오피스빌딩 위탁 운영 사업을 새로이 시작하였습니다. 아울러 서울시내 주요 백화점에 조선호텔 김치 매장을 추가 출점 하였으며, 종식당 '호경전'을 신규 출점하여 매출다변화를 위한 신규사업을 활발히 추진하고 있습니다.

■ 단체급식/외식 및 식품유통업 : (주)신세계푸드

(주)신세계푸드는 종합식품 유통기업으로서 단체급식 및 식품유통, 식품제조가공, 외식부문으로 영역을 세분화하여 안정적인 사업 다각화를 이뤄내고 있습니다. 2012년 3분기 누계 실적으로 매출액은 5,467억원으로 전년 동기 대비 3.3% 신장하였습니다.

위탁급식, 식품유통, 외식 등 3개 사업영역의 핵심 역량을 바탕으로 각 사업 부문별로 확대해 나갈 수 있는 새로운 영역의 New Business 개발에 심혈을 기울이고 있습니다.

특히 국내 독점 공급권을 갖고 있는 세계적 과일 브랜드 치키타 바나나, 파인애플, 미국 파라마운트사의 오렌지, 뉴질랜드 제스프리 키위, 칠레산 포도 등 농산물과 노르웨이산 연어 등 수산물, 수입육(호주산, 미국산) 등 축산물, 오션스프레이(음료), 번기사(카놀라유)와 같이 브랜드 인지도가 높은 해외의 다양한 우수상품을 직접 매입하고 중간 유통 단계를 최소화하여 공급을 확대할 계획이며, 또한 미국 생수브랜드인 피지워터로 고급생수시장 진출 등 수입 품목을 확대하여 해외소싱부문도 지속적으로 성장시켜 나가고 있습니다.

또한 외식부문은 보노보노, 푸드카페테리아, 클럽하우스, 자니로켓 등 차별화된 외식브랜드로 맛과 품격이 있는 서비스를 제공하고 있습니다. 정통 햄버거 체인점 자니로켓을 5호점까지 개점하였습니다.

식품유통부문을 신성장 동력으로 정하고 원재료의 국내매입 및 해외소싱, 농수축산식품생산가공, 보관물류, 영업판매에 이르는 사업의 핵심기능을 수직 계열화하는데 주력하고 있습니다. 국내매입, 해외소싱, 농수축산 전처리, 가공식품생산, 전국 권역의 물류 및 배송 네트워크, 유통 및 판매채널 등 사업을 위한 핵심기능을 통해 동업계대비 차별화된 경쟁력을 확보하고 있으며 가격 및 품질 경쟁력을 바탕으로 일반 식품유통시장에도 공급을 확대해 나가고 있습니다.

(주)신세계푸드는 중장기 성장전략 차원에서 현재 확보하고 있는 위탁급식, 식품유통, 외식 등3개 사업영역의 핵심 역량을 바탕으로 각 사업부문별로 확대해 나갈 수 있는 새로운 영역

의 New Business 개발에 심혈을 기울이고 있습니다. 특히 브랜드 파워와 인지도를 갖춘 해외 유명 식품 브랜드의 국내 독점 공급권 확보 등 신성장 MD를 적극 개발하여 국내식품유통 시장에 공급한다는 계획입니다.

■ 슈퍼마켓 사업 : (주)에브리데이리테일

(주)에브리데이리테일은 2011년 11월 당사에 인수되었습니다. (주)에브리데이리테일은 슈퍼마켓 전용 상품 및 상품의 다양성을 확대하고 있으며 타경쟁사 및 할인점과 경쟁할 수 있는 가격파괴 마케팅 강화, 온라인 및 전화주문, 오프라인 배송시스템 확대 등 다양한 방법을 통해 성장을 기대하고 있습니다.

또한 당사가 영위하는 슈퍼마켓사업인 이마트에브리데이 19개점에 대해 2012년2월 29일에 영업 및 자산 양수하였습니다.

■ 슈퍼마켓 사업 : (주)에스엠

(주)에스엠은 2012년 2월 당사에 인수되었습니다. (주)에스엠은 슈퍼마켓 전용 상품 및 상품의 다양성 확대, Buying power 강화 등을 통한 가격경쟁력 확대로 지역 내 타경쟁사 및 할인점에 경쟁우위를 둘 것으로 기대하고 있습니다.

■ 리조트 사업 : (주)신세계영랑호리조트

(주)신세계영랑호리조트는 2012년 8월 당사에 인수되었습니다. (주)신세계영랑호리조트의 콘도사업은 지역적으로 산과 바다 그리고 호수를 한꺼번에 즐길수 있는 천혜의 풍경을 자랑하고 있으며, 고객들의 구매 패턴 변화와 맞물려 인터넷을 이용한구매활동이 늘어나고 있습니다. 또한 골프장사업은 속초시와의 접근성이 용이하고 콘도와 연계한 패키지 상품의 판매가 가능합니다.

■ 해외대형마트사업 : 상하이매득초시유한공사

2011년 11월 구조조정 (싼린, 송장점 영업종료)으로 인해 2012년 3분기 누계실적으로 매출은 1,918억(1,066백만RMB)으로 전년 동기대비 2.7% 감소하였으나, 중국 현지기업과 외자기업의 지속적인 출점으로 인한 경쟁열세에도 불구하고 MD개선 등으로 인해 영업손실은 300억(168백만RMB)으로 전년 동기대비 27억(15백만RMB), 당기순손실은 301억(167백만RMB)으로 전년 동기대비 47억(26백만RMB) 개선되었습니다.

2. 매출에 관한 사항

종속회사를 포함한 각 사업부0문별 현황은 다음과 같습니다.

가. 주요 상품 등의 현황

(단위 : 백만원, %)

| 구 분 | 품 목 | 회사명 | 제 2 기 3분기 | | 제 1 기 | | 비 고 |
|--------------------|-----------|--------------|-----------|--------|-----------|--------|--------|
| | | | 매 출액 | 비 율 | 매 출액 | 비 율 | |
| 국내대형마트사업 | 식품 등 | (주)이마트 | 8,314,729 | 86.8% | 7,200,793 | 90.3% | 지배회사 |
| 관광호텔업 | 객실판매 등 | (주)조선호텔 | 120,224 | 1.3% | 108,829 | 1.4% | 주요종속회사 |
| 단체급식/외식 및 식품유통업 | 식자재납품등 | (주)신세계푸드 | 546,650 | 5.7% | 464,899 | 5.8% | 주요종속회사 |
| 슈퍼마켓사업 | 식품 등 | (주)에브리데이리테일 | 359,869 | 3.8% | 23,159 | 0.3% | 주요종속회사 |
| | 식품 등 | (주)에스엠 | 114,113 | 1.2% | - | - | 주요종속회사 |
| 리조트사업 | 객실판매, 골프장 | (주)신세계영랑호리조트 | 1,842 | 0.0% | - | - | 주요종속회사 |
| 해외대형마트사업 | 식품 등 | 상하이매득초시유한공사 | 191,797 | 2.0% | 159,521 | 2.0% | 주요종속회사 |
| 소 계 | | | 9,649,224 | 100.8% | 7,957,201 | 99.8% | |
| 기타부문 및 내부거래제거 | | | -74,819 | -0.8% | 17,213 | 0.2% | 종속회사 등 |
| 합 계 | | | 9,574,405 | 100.0% | 7,974,414 | 100.0% | |

※ 1기 실적은 연결기준으로 지배회사의 분할기일(2011.5.1)부터 2011.12.31일까지의 기간을 적용하였으며, 기타부문 중 지분양도 중국 5개 법인은 2011.5.1일부터 2011.11.30일까지, (주)에브리데이리테일은 2011.12.1일부터 2011.12.31일까지의 기간을 적용하였습니다.

※ (주)에스엠 지분을 인수(100%, 2012.01.31)하였습니다. (주)에스엠 제2기 3분기 실적은 2012.1.1일부터 2012.9.30일까지의 기간을 적용하였습니다.

※ (주)신세계영랑호리조트(舊 (주)동양리조트) 지분을 인수(100%, 2012.08.10)하였습니다. (주)신세계영랑호리조트 제2기 3분기 실적은 2012.7.1일부터 2012.9.30일까지의 기간을 적용하였습니다.

나. 매출형태별 실적

(단위 : 백만원, %)

| 구 분 | 회 사 명 | 매출형태 | 제 2 기 3분기 | | 제 1기 | |
|-----------------|--------------|-------|-----------|--------|-----------|--------|
| | | | 매출액 | 구성비 | 매출액 | 구성비 |
| 국내대형마트사업 | (주)이마트 | 상품매출 | 7,942,393 | 83.0% | 6,908,227 | 86.6% |
| | | 기 타 | 372,336 | 3.9% | 292,566 | 3.7% |
| | | 소 계 | 8,314,729 | 86.8% | 7,200,793 | 90.3% |
| 관광호텔업 | (주)조선포텔 | 객실매출 | 100,876 | 1.1% | 91,193 | 1.2% |
| | | 식음료매출 | 6,537 | 0.1% | 6,936 | 0.1% |
| | | 기 타 | 12,811 | 0.1% | 10,700 | 0.1% |
| | | 소 계 | 120,224 | 1.3% | 108,829 | 1.4% |
| 단체급식/외식 및 식품유통업 | (주)신세계푸드 | 상품매출 | 220,405 | 2.3% | 171,878 | 2.2% |
| | | 제품매출등 | 326,245 | 3.4% | 293,021 | 3.7% |
| | | 소 계 | 546,650 | 5.7% | 464,899 | 5.8% |
| 슈퍼마켓사업 | (주)에브리데이리테일 | 상품매출 | 344,655 | 3.6% | 22,618 | 0.3% |
| | | 기 타 | 15,214 | 0.2% | 541 | 0.0% |
| | | 소 계 | 359,869 | 3.8% | 23,159 | 0.3% |
| | (주)에스엠 | 상품매출 | 112,748 | 1.2% | - | - |
| | | 기 타 | 1,365 | 0.0% | - | - |
| | | 소 계 | 114,113 | 1.2% | - | - |
| 리조트사업 | (주)신세계영랑호리조트 | 객실매출 | 1,141 | 0.0% | - | - |
| | | 골프장 | 634 | 0.0% | - | - |
| | | 기 타 | 67 | 0.0% | - | - |
| | | 소 계 | 1,842 | 0.0% | - | - |
| 해외대형마트사업 | 상해이매득초시유한공사 | 상품매출 | 168,387 | 1.8% | 140,519 | 1.8% |
| | | 기 타 | 23,410 | 0.2% | 19,002 | 0.2% |
| | | 소 계 | 191,797 | 2.0% | 159,521 | 2.0% |
| 기타부문 및 내부거래제거 | | | -74,819 | -0.8% | 17,213 | 0.2% |
| 합 계 | | | 9,574,405 | 100.0% | 7,974,414 | 100.0% |

※ 1기 실적은 연결기준으로 지배회사의 분할기일(2011.5.1)부터 2011.12.31일까지의 기간을 적용하였으며, 기타부문 중 지분양도 중국 5개 법인은 2011.5.1일부터 2011.11.30일까지, (주)에브리데이리테일은 2011.12.1일부터 2011.12.31일까지의 기간을 적용하였습니다.

※ (주)에스엠 지분을 인수(100%, 2012.01.31)하였습니다. (주)에스엠 제2기 3분기 실적은 2012.1.1일부터 2012.9.30일까지의 기간을 적용하였습니다.

※ (주)신세계영랑호리조트(舊 (주)동양리조트) 지분을 인수(100%, 2012.08.10)하였습니다. (주)신세계영랑호리조트 제2기 3분기 실적은 2012.7.1일부터 2012.9.30일까지의 기간을 적용하였습니다.

다. 국내/외 상품 매출 내역

(단위 : 백만원, %)

| 구 분 | | 제 2 기 3분기 | | 제 1 기 | | 비 고 |
|-------------|-----|-----------|--------|-----------|--------|-----|
| | | 금 액 | 구성비 | 금 액 | 구성비 | |
| (주)이마트 | 수 출 | 35 | - | 468 | - | - |
| | 내 수 | 7,942,358 | 95.8% | 6,907,759 | 99.7% | - |
| | 소 계 | 7,942,393 | 95.8% | 6,908,227 | 99.7% | - |
| (주)에브리데이리테일 | 수 출 | 204 | - | - | - | - |
| | 내 수 | 344,451 | 4.2% | 22,618 | 0.3% | - |
| | 소 계 | 344,655 | 4.2% | 22,618 | 0.3% | - |
| 합 계 | | 8,287,048 | 100.0% | 6,930,845 | 100.0% | - |

※ (주)이마트, (주)에브리데이리테일 외 종속회사의 수출실적은 없습니다.

※ (주)에브리데이리테일은 (주)이마트의 슈퍼마켓 사업부문(에브리데이 등)을 양수(2012.02.29)하였습니다.

라. 판매경로 및 판매방법 등

[지배회사의 내용]

(1) 판매조직

(주) 이마트

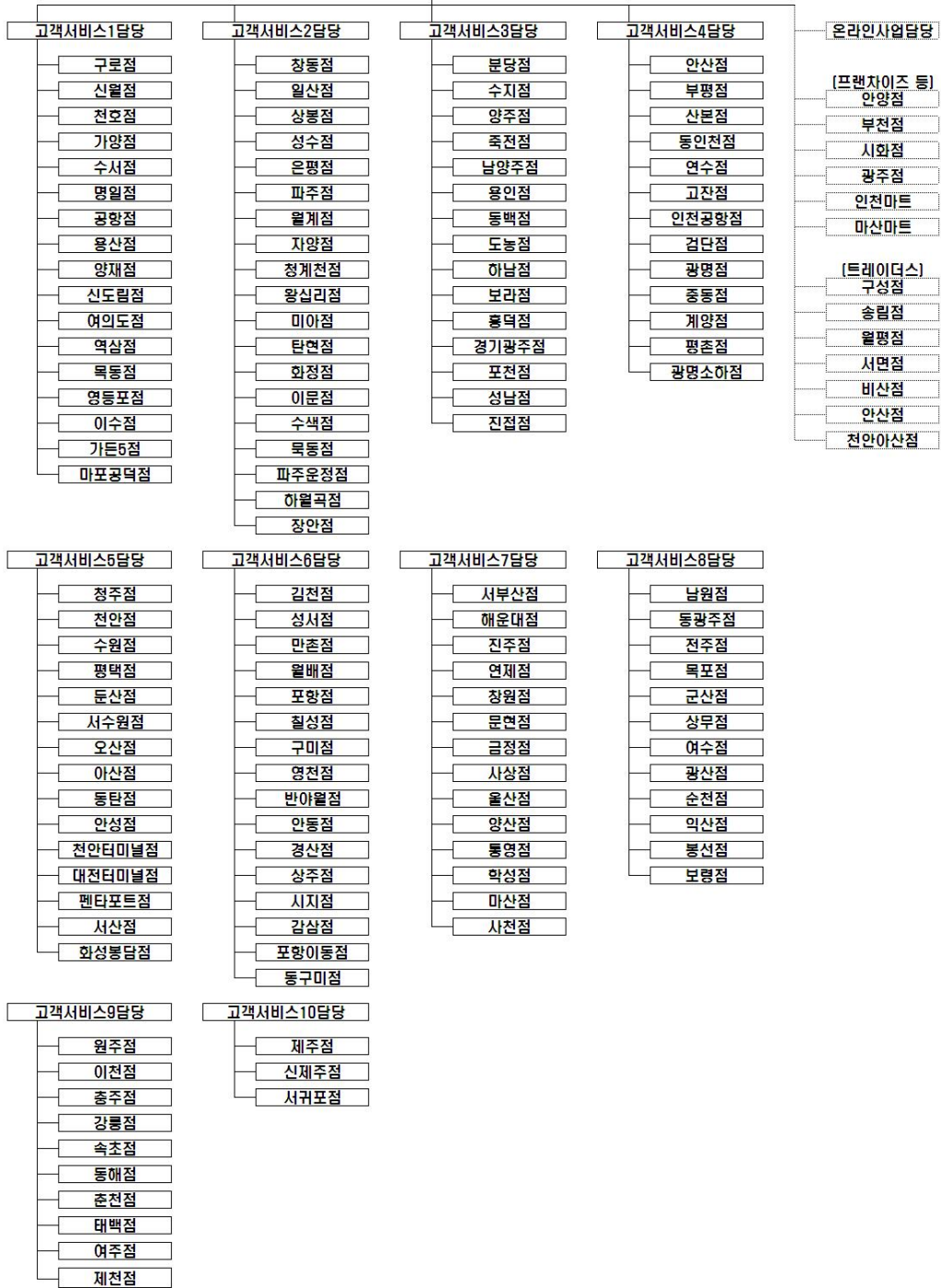

(2) 판매경로 : 생산자 ⇒ 이마트 ⇒ 소비자

(3) 판매 방법 및 조건

회사는 상품 판매를 주판매방법으로 하고 있으며, 소비자가 현금, 상품권, 신용카드 등으로 결제하고, 신용카드 결제는 신용카드 회사에 대금을 청구한 날로부터 2~3일(영업일 기준)이 내에 회사 계좌로 입금되고 있습니다.

[2012.01.01~2012.09.30 기준]

(단위 : %)

| 결제형태 | 현 금 | 카 드 | 상 품 권 |
|------|------|------|-------|
| 비 율 | 11.7 | 81.7 | 6.6 |

(4) 판매전략

| 항 목 | 세부 실천내용 |
|---------------------------------------|---|
| 구조 개선을 통한 마켓 리더십 창출 | - 상품 혁신을 통한 전략적 차별화 - 점포, 현장 영업 체질 강화 - 이슈를 선도하는 마케팅, 프로모션 - 경영환경 변화에 대응하는 '조직별 핵심역량' 강화 |
| 사업별 독자적 성장체제 구축 및 사업간 유기적 성장 실현 | - 독자적 Biz 모델 구축으로 '1등 온라인몰' 성장 토대 구축 - 트레이더스의 독자적 Biz 모델 구축 |
| 장기성장을 위한 새로운 비즈니스의 기반 구축 | - 쇼핑몰을 포함한 신사업영역에 대한 전략적 사전준비 - 물류 경쟁력 확보 |
| 도전하고 혁신하는 조직문화 창 조 | - 핵심가치(고객, 브랜드, 디자인)에 기반한 행동기준 수립 및 실천 - 역량 기반 인사제도 재설계 - 성공적인 신사업 전개를 위한 인사전략 수립 |
| 고객에게 신뢰와 사랑받는 국민기업으로 도약 | - 이마트 브랜드 이미지 혁신의 강력한 추진 - 친사회적 기업 실천력 강화 |

[주요 종속회사의 내용]

■ 관광호텔업 : (주)조선호텔

(1) 판매조직

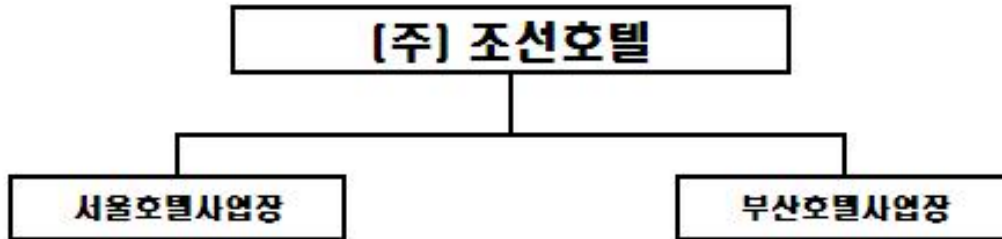

판매조직은 서울호텔사업장과 부산호텔사업장으로 구성되어 있으며, 객실 및 연회 판촉을 위한 마케팅부서에 객실 판매팀(해외판촉, 국내판촉, 객실예약), 연회 판매팀(연회판촉, 연회예약), 마케팅팀을 두고 있으며, 마케팅팀을 통해 판촉활동을 지원하고 있습니다.

(2) 판매경로 등

호텔사업부문은 객실 해외판촉망과 국내판촉망을 통해 판매를 진행하고 있으며, 외식 등 기타 판매는 객실을 이용하는 고객층과 국내 내수 고객을 대상으로 식음 기획부서에서 다양한 식음료 프로모션을 통해 차별화된 서비스를 제공하고 있습니다.

(3) 판매전략

호텔사업부문은 기존 판매방식에 그치지 않고 합리적인 내부시스템의 도입, 질적 부문을 해치지 않는 효과적인 비용절감과 새로운 마케팅 기법을 통해 경쟁력 있는 호텔산업으로의 실속경영을 통한 매출신장을 기대하고 있습니다.

■ 단체급식/외식 및 식품유통사업 : (주)신세계푸드

(1) 판매조직



급식사업부, 외식사업부, 식품유통사업부로 구성되어 있습니다. 급식사업부문은 신규개발 팀을 포함한 5개팀으로 운영되며, 외식사업부문은 보노보노사업팀을 포함한 4개팀으로 구성되어 있으며, 식품유통부문은 식자재영업팀을 포함한 4개팀입니다.

(2) 판매경로 등

외식부문을 제외한 급식 및 식품유통의 경우 입찰형태로 운영되며, 급식사업장은 기본적인 설비 및 공간을 갖추고 운영해야 합니다. 이에따라 일정한 투자를 기반으로 운영되며 재료비 등 전체 운영비를 감안한 인당 또는 1끼 식사 단가를 제안하는 형태로 운영됩니다. 또한 식품 유통부문은 상품의 질과 매입가격 등을 고려하여 제안되며 판매경로는 소매점과 대형식당 등을 운영하는 일반사에 공급됩니다.

(3) 판매전략

급식부문은 품질 및 효율 중심의 운영 및 대형 사업장 위주의 선별수주를 진행하고 있으며, 외식부문은 명품 브랜드(보노보노, 자니로켓 등)를 집중 육성하며, 직영운영을 원칙으로 서비스 강화를 최우선으로 운영하고 있습니다. 또한 식자재유통 부문은 특수사업장(호텔 등)을 타겟으로 대형사업장 등 차별화 식재시장을 집중 공략하고 있습니다.

■ 슈퍼마켓 사업 : (주)에브리데이리테일

(1) 판매조직

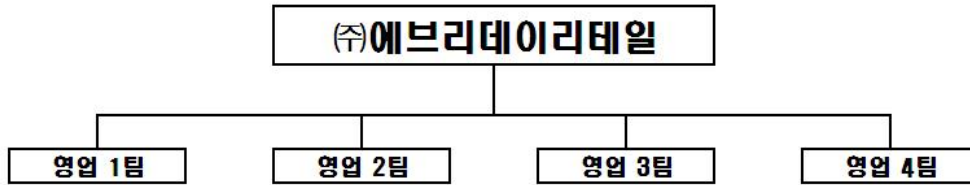

영업1팀에서 4팀까지 총 4개의 영업팀으로 판매조직이 구성되어 있으며, 서울 및 수도권 63개점, 경상도 5개점, 전라도 4개점, 충청도 3개점, 광주 3개점, 대구 2개점, 대전 2개점 총 82개의 슈퍼마켓을 운영하고 있습니다.

(2) 판매경로

국내 대형마트 사업과 동일한 '생산자 ⇒ 에브리데이리테일 ⇒ 소비자'의 판매경로를 통하여 판매가 이루어지고 있습니다.

(3) 판매전략

고객들에게 보다 쾌적한 쇼핑환경을 제공하고, 경쟁사 대비하여 경쟁력을 유지하고 이미지를 개선하기 위하여 노력하고 있습니다. 또한 포인트카드제도 운영, 배달서비스 강화 등 지역밀착형 슈퍼마켓의 장점을 극대화하여 운영함에 따라 영업효율성이 크게 개선되고 있으며, 철저한 상권조사, 공격적인 마케팅의 전개를 통하여 획기적으로 수익구조를 개선하도록 노력하겠습니다.

■ 슈퍼마켓 사업 : (주)에스엠

(1) 판매조직

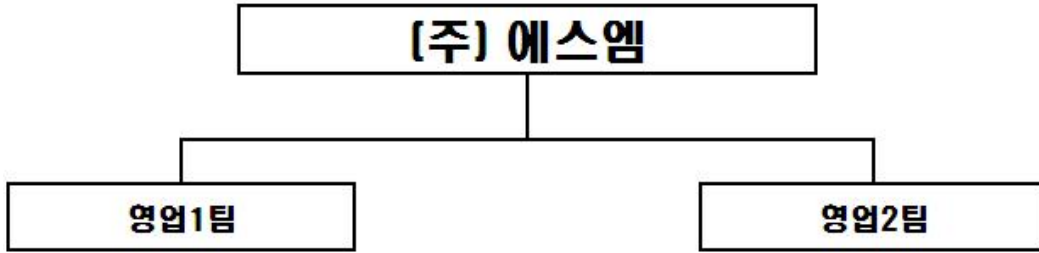

영업1팀과 영업2팀으로 총 2개의 영업팀으로 판매조직이 구성되어 있으며, 서울 및경기권 29개점, 강원도 1개점 총 30개의 슈퍼마켓을 운영하고 있습니다.

(2) 판매경로 등

국내 대형마트 사업과 동일한 '생산자 ⇒ 에스엠 ⇒ 소비자'의 판매경로를 통하여 판매가 이루어지고 있습니다.

(3) 판매전략

고객들에게 보다 쾌적한 쇼핑환경을 제공하고, 대형할인점에 대비하여 경쟁력을 유지하며, 이미지를 개선하기 위하여 노력하고 있습니다. 또한 포인트카드제도 운영, 배달서비스 강화 등 지역밀착형 슈퍼마켓의 장점을 극대화하여 운영함에 따라 영업효율성이 크게 개선되고 있습니다. 향후에도 철저한 상권조사, 공격적인 마케팅의 전개 등을 통하여 획기적으로 수익 구조를 개선하도록 노력하겠습니다.

■ 리조트 사업 : (주)신세계영랑호리조트

(1) 판매조직

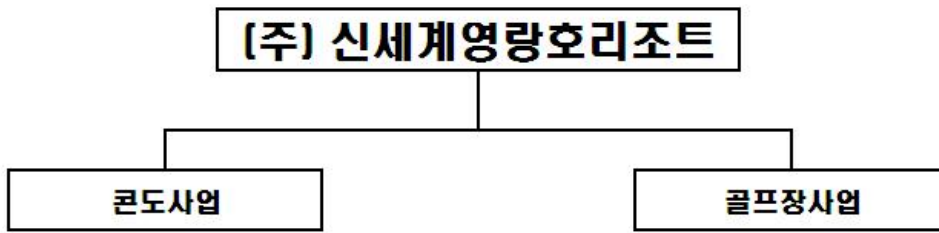

판매조직은 콘도사업부와 골프장사업부로 구성되어 있습니다.

(2) 판매경로 등

여행사, 기업체, 인터넷을 통한 회원제 운영과 판촉행사를 통해 판매하고 있습니다.

(3) 판매전략

콘도사업은 기존 회원을 통한 매출 발생과 여행사, 기업체, 인터넷 판매를 통해 고객유치활동을 하고 있으며, 골프사업은 인근지역에 다양한 판촉행사를 통하여 판매활동을 하고 있습니다.

■ 해외대형마트사업 : 상해이매득초시유한공사

(1) 판매조직

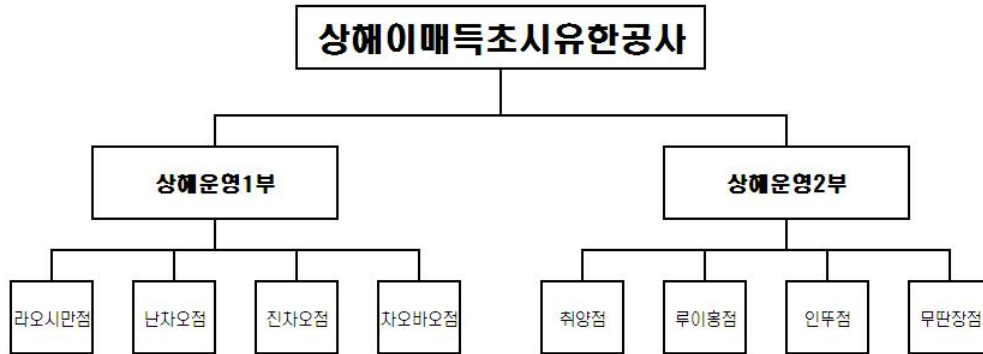

상해운영 1,2부로 구성되어 있으며 상해운영 1부는 라오시만점 등 4개점을 관리하며, 상해운영 2부는 취양점 등 4개점을 관리하고 있습니다.

(2) 판매경로 등

국내 대형마트 사업과 동일한 '생산자 ⇒ 상해이매득초시유한공사 ⇒ 소비자'의 판매경로를 통하여 판매가 이루어지고 있습니다.

(3) 판매전략

상품품질 향상, 상품구색 강화, 가격경쟁력 확보를 통한 영업 활성화를 통해 중장기성장 기반 구축을 위한 MD혁신 및 매입구조 개선을 하고 있으며, 점포별 특성에 맞는구색 도입 및 표준화를 통하여 점포 운영 품질 수준을 강화하고 있습니다.

또한 타켓 고객 설정으로 명확한 점포 포지셔닝 구축 및 전략적 마케팅 실시를 통해 고객중심의 마케팅을 강화하고, 우수인력 양성을 통하여 인력 및 조직구조 안정화를 기대하고 있습니다.

3. 영업설비 등의 현황

주요 종속회사를 포함한 각 사업부문별 현황은 다음과 같습니다.

가. 영업용 설비 현황

(1) 국내

(기준일 : 2012.09.30)

(단위 : 백만원, m²)

| 구 분 | 회사명 | 사업장명 | 소 재 지 | 토 지 | | 건 물 | | 합 계 | | 비 고 | |
|--------------|--------|--------|---------|--------|-------|--------|--------|--------|--------|-------|----|
| | | | | 장부가액 | 임차면적 | 장부가액 | 임차면적 | 장부가액 | 임차면적 | | |
| 국내 대형마트사업 | (주)이마트 | 창동점 | 서울 도봉구 | 14,510 | | 6,644 | | 21,154 | | 소유 | |
| | | 일산점 | 경기 고양시 | 13,802 | | 26,086 | | 39,888 | | 소유 | |
| | | 안산점 | 경기 안산시 | | | | 12,641 | | 12,641 | | 임차 |
| | | 부평점 | 인천 부평구 | 3,828 | | 18,686 | | 22,514 | | 소유 | |
| | | 제주점 | 제주 제주시 | 24,788 | | 6,855 | 323 | 31,643 | 323 | 소유/임차 | |
| | | 분당점 | 경기 성남시 | 28,876 | | 16,323 | | 45,199 | | 소유 | |
| | | 남원점 | 전북 남원시 | 1,469 | | 1,642 | 80 | 3,111 | 80 | 소유/임차 | |
| | | 서부산점 | 부산 사상구 | 4,603 | | 10,961 | 1,095 | 15,564 | 1,095 | 소유/임차 | |
| | | 김천점 | 경북 김천시 | 14 | 8,558 | 10,315 | | 10,329 | 8,558 | 소유/임차 | |
| | | 동광주점 | 광주 동구 | 3,176 | | 7,065 | | 10,241 | | 소유 | |
| | | 청주점 | 충북 청주시 | 5,495 | | 12,445 | | 17,940 | | 소유 | |
| | | 전주점 | 전북 전주시 | 26,394 | | 10,578 | 495 | 36,972 | 495 | 소유/임차 | |
| | | 원주점 | 강원 원주시 | 4,520 | | 13,610 | | 18,130 | | 소유 | |
| | | 구로점 | 서울 구로구 | | 7,963 | 17,647 | | 17,647 | 7,963 | 소유/임차 | |
| | | 성서점 | 대구 달서구 | 7,304 | | 15,913 | | 23,217 | | 소유 | |
| | | 산본점 | 경기 군포시 | 36,468 | | 14,967 | | 51,435 | | 소유 | |
| | | 천호점 | 서울 강동구 | 42,361 | | 17,900 | | 60,261 | | 소유 | |
| | | 가양점 | 서울 강서구 | 24,743 | | 34,056 | | 58,799 | | 소유 | |
| | | 해운대점 | 부산 해운대구 | 27,351 | | 12,923 | | 40,274 | | 소유 | |
| | | 상봉점 | 서울 종랑구 | | 9,255 | 13,697 | | 13,697 | 9,255 | 소유/임차 | |
| | | 이천점 | 경기 이천시 | 4,763 | | 9,734 | | 14,497 | | 소유 | |
| | | 진주점 | 경남 진주시 | 30,000 | | 26,027 | | 56,027 | | 소유 | |
| | | 목포점 | 전남 목포시 | 10,417 | | 12,641 | | 23,058 | | 소유 | |
| 동인천점 | 인천 중구 | 12,105 | | 15,296 | | 27,401 | | 소유 | | | |
| 만촌점 | 대구 수성구 | 15,775 | | 19,970 | | 35,745 | | 소유 | | | |
| 군산점 | 전북 군산시 | 12,245 | | 17,123 | | 29,368 | | 소유 | | | |

| | | | | | | | | | | |
|--|--|------|--------|--------|--------|--------|--------|---------|--------|-------|
| | | 성수점 | 서울 성동구 | 39,820 | | 98,903 | | 138,723 | | 소유 |
| | | 월배점 | 대구 달서구 | 21,415 | | 21,717 | | 43,132 | | 소유 |
| | | 천안점 | 충남 천안시 | 19,012 | | 14,796 | | 33,808 | | 소유 |
| | | 상무점 | 광주 서구 | | | | 44,876 | | 44,876 | 임차 |
| | | 수원점 | 경기 수원시 | 32,972 | | 14,648 | | 47,620 | | 소유 |
| | | 충주점 | 충북 충주시 | 15,386 | | 15,729 | | 31,115 | | 소유 |
| | | 평택점 | 경기 평택시 | 5,907 | | 14,041 | | 19,948 | | 소유 |
| | | 은평점 | 서울 은평구 | 35,905 | | 38,866 | | 74,771 | | 소유 |
| | | 여수점 | 전남 여수시 | | 8,132 | 18,725 | | 18,725 | 8,132 | 소유/임차 |
| | | 포항점 | 경북 포항시 | 15,183 | | 16,218 | | 31,401 | | 소유 |
| | | 연제점 | 부산 연제구 | 24,507 | | 21,351 | | 45,858 | | 소유 |
| | | 칠성점 | 대구 북구 | 28,239 | | 22,541 | | 50,780 | | 소유 |
| | | 둔산점 | 대전 서구 | 17,739 | | 19,345 | | 37,084 | | 소유 |
| | | 구미점 | 경북 구미시 | 19,005 | | 18,659 | | 37,664 | | 소유 |
| | | 창원점 | 경남 창원시 | 20,399 | | 17,827 | | 38,226 | | 소유 |
| | | 명일점 | 서울 강동구 | 15,717 | | 32,876 | | 48,593 | | 소유 |
| | | 연수점 | 인천 연수구 | 27,502 | | 26,367 | | 53,869 | | 소유 |
| | | 공항점 | 서울 강서구 | | 22,025 | | 37,036 | | 59,061 | 임차 |
| | | 강릉점 | 강원 강릉시 | 8,633 | | 20,488 | | 29,121 | | 소유 |
| | | 고잔점 | 경기 안산시 | 16,673 | | 24,953 | | 41,626 | | 소유 |
| | | 문현점 | 부산 남구 | 22,750 | | 27,785 | | 50,535 | | 소유 |
| | | 금정점 | 부산 금정구 | | 36,580 | 26,167 | | 26,167 | 36,580 | 소유/임차 |
| | | 수지점 | 경기 용인시 | 32,845 | | 21,855 | | 54,700 | | 소유 |
| | | 신제주점 | 제주 제주시 | 115 | 10,648 | 65 | 24,136 | 180 | 34,784 | 소유/임차 |
| | | 속초점 | 강원 속초시 | 8,520 | | 17,597 | | 26,117 | | 소유 |
| | | 사상점 | 부산 사상구 | | 14,880 | | 31,305 | | 46,185 | 임차 |
| | | 울산점 | 울산 남구 | 13,803 | | 33,851 | | 47,654 | | 소유 |
| | | 동해점 | 강원 동해시 | 7,826 | | 15,277 | | 23,103 | | 소유 |
| | | 영천점 | 경북 영천시 | 8,316 | | 10,079 | | 18,395 | | 소유 |
| | | 광산점 | 광주 광산구 | 7,049 | | 20,061 | | 27,110 | | 소유 |
| | | 양주점 | 경기 양주시 | 9,932 | | 20,660 | | 30,592 | | 소유 |
| | | 양산점 | 경남 양산시 | 20,528 | | 25,386 | | 45,914 | | 소유 |
| | | 파주점 | 경기 파주시 | 10,280 | | 27,325 | | 37,605 | | 소유 |
| | | 반야월점 | 대구 동구 | 29,638 | | 24,869 | | 54,507 | | 소유 |
| | | 월계점 | 서울 노원구 | 76,044 | | 30,064 | | 106,108 | | 소유 |
| | | 용산점 | 서울 용산구 | | | | 28,009 | | 28,009 | 임차 |
| | | 안동점 | 경북 안동시 | 7,471 | | 15,980 | | 23,451 | | 소유 |

| | | | | | | | | | | |
|--|--|-------|---------|--------|-------|--------|--------|---------|--------|-------|
| | | 양재점 | 서울 서초구 | 20,335 | | 45,648 | | 65,983 | | 소유 |
| | | 인천공항점 | 인천 중구 | | | | 10,995 | | 10,995 | 임차 |
| | | 통영점 | 경남 통영시 | 13,821 | | 22,157 | | 35,978 | | 소유 |
| | | 순천점 | 전남 순천시 | 19,709 | | 21,467 | | 41,176 | | 소유 |
| | | 춘천점 | 강원 춘천시 | 16,355 | | 22,661 | | 39,016 | | 소유 |
| | | 서수원점 | 경기 수원시 | 32,544 | | 36,006 | | 68,550 | | 소유 |
| | | 죽전점 | 경기 용인시 | 60,325 | | 45,867 | | 106,192 | | 소유 |
| | | 남양주점 | 경기 남양주시 | 29,626 | | 22,632 | | 52,258 | | 소유 |
| | | 오산점 | 경기 오산시 | 15,046 | | 24,482 | | 39,528 | | 소유 |
| | | 용인점 | 경기 용인시 | 10,423 | | 16,864 | | 27,287 | | 소유 |
| | | 서귀포점 | 제주 서귀포시 | 5,335 | | 16,093 | | 21,428 | | 소유 |
| | | 경산점 | 경북 경산시 | 48,515 | | 32,809 | | 81,324 | | 소유 |
| | | 동백점 | 경기 용인시 | 9,623 | | 28,804 | | 38,427 | | 소유 |
| | | 익산점 | 전북 익산시 | 9,549 | | 24,445 | | 33,994 | | 소유 |
| | | 검단점 | 인천 서구 | 18,408 | | 24,947 | | 43,355 | | 소유 |
| | | 아산점 | 충남 아산시 | 10,337 | | 16,962 | | 27,299 | | 소유 |
| | | 태백점 | 강원 태백시 | 5,529 | | 6,841 | | 12,370 | | 소유 |
| | | 광명점 | 경기 광명시 | 1,819 | | 3,342 | | 5,161 | | 소유 |
| | | 자양점 | 서울 광진구 | | | | 37,423 | | 37,423 | 임차 |
| | | 상주점 | 경북 상주시 | 7,297 | | 19,389 | | 26,686 | | 소유 |
| | | 봉선점 | 광주 남구 | 23,545 | | 22,210 | | 45,755 | | 소유 |
| | | 신도림점 | 서울 구로구 | 23,038 | | 49,578 | | 72,616 | | 소유 |
| | | 여주점 | 경기 여주군 | 15,373 | | 17,792 | 12 | 33,165 | 12 | 소유/임차 |
| | | 동탄점 | 경기 화성시 | 95,098 | | 29,615 | | 124,713 | | 소유 |
| | | 여의도점 | 서울 영등포구 | | | | 9,296 | | 9,296 | 임차 |
| | | 도농점 | 경기 남양주시 | 52,492 | | 17,308 | | 69,800 | | 소유 |
| | | 하남점 | 경기 하남시 | 48,288 | | 28,492 | | 76,780 | | 소유 |
| | | 청계천점 | 서울 중구 | 43,254 | | 57,795 | | 101,049 | | 소유 |
| | | 왕십리점 | 서울 성동구 | | | | 33,058 | | 33,058 | 임차 |
| | | 보령점 | 충남 보령시 | 17,025 | | 16,926 | | 33,951 | | 소유 |
| | | 안성점 | 경기 안성시 | 38,464 | | 22,866 | | 61,330 | | 소유 |
| | | 미아점 | 서울 성북구 | 9,098 | 5,103 | | 20,241 | 9,098 | 25,344 | 소유/임차 |
| | | 보라점 | 경기 용인시 | 32,451 | | 19,203 | | 51,654 | | 소유 |
| | | 이문점 | 서울 동대문구 | 2,552 | | 5,688 | | 8,240 | | 소유 |
| | | 목동점 | 서울 양천구 | 35,330 | | 60,967 | | 96,297 | | 소유 |
| | | 흥덕점 | 경기 용인시 | 45,621 | | 27,926 | | 73,547 | | 소유 |
| | | 영등포점 | 서울 영등포구 | | | | 40,177 | | 40,177 | 임차 |

| | | | | | | | | |
|--|--|--------------|---------|---------|--------|---------|--------|----|
| | | 경기광주점 | 경기 광주시 | 9,699 | 34,068 | 43,767 | | 소유 |
| | | 수색점 | 서울 은평구 | 16,074 | 18,453 | 34,527 | | 소유 |
| | | 제천점 | 충북 제천시 | 13,501 | 25,428 | 38,929 | | 소유 |
| | | 성남점 | 경기 성남시 | 100,649 | 68,435 | 169,084 | | 소유 |
| | | 포천점 | 경기 포천시 | 22,134 | 21,090 | 43,224 | | 소유 |
| | | 광명소하점 | 경기 광명시 | 69,581 | 42,767 | 112,348 | | 소유 |
| | | 천안터미널점 | 충남 천안시 | | | 22,181 | 22,181 | 임차 |
| | | 진접점 | 경기 남양주시 | 31,428 | 28,657 | 60,085 | | 소유 |
| | | 사천점 | 경남 사천시 | 6,151 | 20,660 | 26,811 | | 소유 |
| | | 이수점 | 서울 동작구 | 4,928 | 5,968 | 10,896 | | 소유 |
| | | 목동점 | 서울 성동구 | 16,385 | 12,048 | 28,433 | | 소유 |
| | | 가든파이버점 | 서울 송파구 | 8,563 | 95,329 | 103,892 | | 소유 |
| | | 파주운정점 | 경기 파주시 | 71,744 | 32,959 | 104,703 | | 소유 |
| | | 동구미점 | 경북 구미시 | 54,226 | 32,984 | 87,210 | | 소유 |
| | | 대전터미널점 | 대전 동구 | | | 38,610 | 38,610 | 임차 |
| | | 마포공덕점 | 서울 마포구 | 35,736 | 33,472 | 69,208 | | 소유 |
| | | 서산점 | 충남 서산 | 10,931 | 34,564 | 45,495 | | 소유 |
| | | 탄현점 | 경기 고양시 | 46,297 | 17,354 | 63,651 | | 소유 |
| | | 트레이더스 송림점 | 인천 동구 | 31,265 | 29,411 | 60,676 | | 소유 |
| | | 트레이더스 구성점 | 경기 용인시 | 50,958 | 33,961 | 84,919 | | 소유 |
| | | 트레이더스 월평점 | 대전 서구 | 51,646 | 33,523 | 85,169 | | 소유 |
| | | 트레이더스 서면점 | 부산 부산진구 | 26,202 | 33,812 | 60,014 | | 소유 |
| | | 역삼점 | 서울 강남구 | 9,947 | 16,133 | 26,080 | | 소유 |
| | | 시지점 | 대구 수성구 | 23,549 | 23,017 | 46,566 | | 소유 |
| | | 화정점 | 경기 고양시 | 23,358 | 24,051 | 47,409 | | 소유 |
| | | 트레이더스 비산점 | 대구 서구 | 13,395 | 26,498 | 39,893 | | 소유 |
| | | 학성점 | 울산 중구 | 8,658 | 22,333 | 30,991 | | 소유 |
| | | 중동점 | 경기 부천시 | 54,468 | 25,679 | 80,147 | | 소유 |
| | | 계양점 | 인천 계양구 | 27,901 | 21,854 | 49,755 | | 소유 |
| | | 평촌점 | 경기 안양시 | 59,422 | 23,217 | 82,639 | | 소유 |
| | | 감삼점 | 대구 달서구 | 8,400 | 18,162 | 26,562 | | 소유 |
| | | 마산점 | 경남 마산시 | 6,629 | 25,476 | 32,105 | | 소유 |
| | | 포항이동점 | 경북 포항시 | 10,155 | 25,025 | 35,180 | | 소유 |

| | | | | | | | | | | |
|--------------------|--------------|----------------|---------|-----------|---------|-----------|---------|-----------|-----------|-------|
| | | 신월점 | 서울 양천구 | | 5,696 | | 4,281 | | 9,977 | 임차 |
| | | 수서점 | 서울 강남구 | | | | 8,105 | | 8,105 | 임차 |
| | | 펜타포트점 | 충남 천안시 | | | | 55,845 | | 55,845 | 임차 |
| | | 트레이더스 안산점 | 경기도 안산시 | 30,107 | | 30,372 | | 60,479 | | 소유 |
| | | 하월곡점 | 서울 성북구 | 43,749 | | 57,816 | | 101,565 | | 소유 |
| | | 장안점 | 서울 동대문구 | | | | 6,064 | | 6,064 | 임차 |
| | | 화성봉담점 | 경기도 화성시 | 38,837 | | 29,007 | | 67,844 | | 소유 |
| | | 트레이더스 천안아산점 | 충남 아산시 | 42,987 | | 33,008 | | 75,995 | | 소유 |
| | | 기 타 | 서울 외 | 69,304 | | 10,454 | 63 | 79,758 | 63 | 소유/임차 |
| | | 소 계 | | 2,939,327 | 128,840 | 3,019,002 | 465,607 | 5,958,329 | 594,447 | |
| 관광호텔업 | (주)조선호텔 | 서울호텔 | 서울 중구 | 129,656 | | 54,924 | | 184,580 | | 소유 |
| | | 부산호텔 | 부산 해운대구 | 23,757 | | 14,864 | | 38,621 | | 소유 |
| | | 외식사업 등 | 서울 중구 | | | | 86,645 | | 86,645 | 임차 |
| | | 소 계 | | 153,413 | | 69,788 | 86,645 | 223,201 | 86,645 | |
| 단체급식/외식 및 식품유통업 | (주)신세계푸드 | 외식사업 | 서울 강남구 | | | | 267,751 | | 267,751 | 임차 |
| | | 급식사업 | 경기도 부천시 | 380 | | 1,278 | | 1,658 | | 소유 |
| | | 기 타 | 서울 중구 외 | | | | 3,195 | | 3,195 | 임차 |
| | | 소 계 | | 380 | | 1,278 | 270,946 | 1,658 | 270,946 | |
| 슈퍼마켓사업 | (주)에브리데이리테일 | 명일동점 외 | 서울지역 | 7,767 | 1,892 | 8,376 | 22,142 | 16,143 | 24,034 | 소유/임차 |
| | | 일산동점 외 | 경기인천지역 | 3,066 | 3,550 | 9,422 | 16,071 | 12,488 | 19,621 | 소유/임차 |
| | | 보령점 외 | 충청도지역 | 3,770 | 6,375 | 1,247 | 6,151 | 5,017 | 12,526 | 소유/임차 |
| | | 김해점 외 | 경상도지역 | 6,828 | 2,747 | 3,966 | 9,606 | 10,794 | 12,353 | 소유/임차 |
| | | 동림동점 외 | 전라도지역 | 5,232 | 4,889 | 4,349 | 6,797 | 9,581 | 11,686 | 소유/임차 |
| | | 소 계 | | 26,663 | 19,453 | 27,360 | 60,767 | 54,023 | 80,220 | |
| | (주)에스엠 | 창동 2호점 외 | 서울지역 | | | | 1,606 | | 1,606 | 임차 |
| | | 광적점 외 | 경기도지역 | 5,677 | 6,077 | 3,017 | 19,322 | 8,694 | 25,399 | 소유/임차 |
| | | 법원점 외 | 강원지역 | 1,415 | | 710 | | 2,125 | | 소유 |
| | | 기 타 외 | 서울 외 | 496 | | 704 | | 1,200 | | 소유 |
| | | 소 계 | | 7,588 | 6,077 | 4,431 | 20,928 | 12,019 | 27,005 | |
| 리조트사업 | (주)신세계영랑호리조트 | 영랑호리조트 | 강원도 속초시 | 33,888 | | 16,028 | | 49,916 | | 소유 |
| | | 소 계 | | 33,888 | | 16,028 | | 49,916 | | |
| 합 계 | | | | 3,161,259 | 154,370 | 3,137,887 | 904,893 | 6,299,146 | 1,059,263 | |

※ 해외대형마트는 '(2)해외'의 설비 현황을 참고하시길 바랍니다.

(2) 해외 설비현황

(기준일 : 2012.09.30)

(단위 : ㎡)

| 구 분 | 회사명 | 지점명 등 | 소재지 | 토 지 | 건 물 | 합 계 | 비 고 |
|----------|---------------|--------|-----|--------|---------|---------|---------|
| 국내대형마트사업 | (주)이마트 | 동경사무소 | 일본 | | 73 | 73 | 임 차 |
| | | LA사무소 | 미국 | | 185 | 185 | 임 차 |
| | | 천진사무소 | 중국 | | 520 | 520 | 임 차 |
| | | 호치민사무소 | 베트남 | | 109 | 109 | 임 차 |
| | | 하노이사무소 | 베트남 | | 366 | 366 | 임 차 |
| 해외대형마트사업 | 상해이매득초시유한공사 | 취양점 등 | 중국 | | 174,205 | 174,205 | 임 차 |
| | 천진태달이매득초시유한공사 | 아오청점 등 | 중국 | | 97,710 | 97,710 | 임 차 |
| | 상해신이백화유한공사 | 창장점 | 중국 | | 28,347 | 28,347 | 임 차 |
| | 무석이매득구물중심유한공사 | 시산점 | 중국 | 24,999 | 37,551 | 62,550 | 소 유/임 차 |
| | 곤산이매득구물중심유한공사 | 화차오점 | 중국 | | 20,000 | 20,000 | 임 차 |
| 합 계 | | | | 24,999 | 359,066 | 384,065 | |

(3) 신규 지점 등의 설치 및 계획

| 구 분 | 회사명 | 점 포 명 | 개점(예정)시기 | 비 고 |
|-----------------|-------------|------------|----------|-----|
| 국내대형마트사업 | (주)이마트 | 마포공덕점 | 2012.01월 | 자 가 |
| | | 서산점 | 2012.02월 | 자 가 |
| | | 펜타포트점 | 2012.04월 | 임 차 |
| | | 이트레이더스 안산점 | 2012.05월 | 자 가 |
| | | 하월곡점 | 2012.05월 | 자 가 |
| | | 장안점 | 2012.06월 | 임 차 |
| | | 이트레이더스 천안점 | 2012.07월 | 자 가 |
| | | 화성봉담점 | 2012.08월 | 자 가 |
| | | 천안서북점 | 2012.12월 | 자 가 |
| 단체급식/외식 및 식품유통업 | (주)신세계푸드 | 필립모리스 등 | 2012.상반기 | 임 차 |
| | | 자니로켓 등 | 2012.하반기 | 임 차 |
| 슈퍼마켓사업 | (주)에브리데이리테일 | 광사동점 | 2012.04월 | 임 차 |
| | | 봉담점 | 2012.05월 | 임 차 |
| | | 봉담2호점 | 2012.06월 | 임 차 |
| | | 구갈점 | 2012.06월 | 자 가 |

| | | | | |
|--|--|-------|----------|-----|
| | | 종계점 | 2012.06월 | 임 차 |
| | | 화도점 | 2012.07월 | 임 차 |
| | | 용현점 | 2012.08월 | 임 차 |
| | | 포곡점 | 2012.08월 | 임 차 |
| | | 능동점 | 2012.08월 | 임 차 |
| | | 청천동점 | 2012.08월 | 임 차 |
| | | 성북동점 | 2012.09월 | 임 차 |
| | | 서창동점 | 2012.10월 | 임 차 |
| | | 삼송동점 | 2012.10월 | 임 차 |
| | | 분당정자점 | 2012.10월 | 임 차 |
| | | 개포점 | 2012.10월 | 임 차 |
| | | 덕정점 | 2012.11월 | 임 차 |
| | | 덕소점 | 2012.11월 | 임 차 |
| | | 신영통점 | 2012.11월 | 임 차 |
| | | 서초2호점 | 2012.12월 | 임 차 |

※ 슈퍼마켓 서창동점(2012.10.11), 삼송동점(2012.10.09), 분당정자점(2012.10.24), 개포점(2012.10.30), 덕정점(2012.11.08), 덕소점(2012.11.23), 신영통점(2012.11.27)은보고서 제출일 현재 오픈하였습니다.

나. 기타 영업용 설비

(기준일 : 2012.09.30)

(단위: 백만원, ㎡)

| 구 분 | 회사명 | 지 점 명 | 소 재 지 | 토 지 | | 건 물 | | 비 고 |
|-----------------|----------|-----------|---------|--------|--------|--------|---------|--------|
| | | | | 장부가액 | 임차면적 | 장부가액 | 임차면적 | |
| 국내대형마트사업 | (주)이마트 | 미트센터 | 경기도 광주시 | 8,736 | | 16,061 | | 소 유 |
| | | 대구물류센터 | 대구시 달서구 | 8,536 | | 13,495 | | 소 유 |
| | | 시화물류센터 | 경기도 시흥시 | 9,098 | | 16,736 | | 소 유 |
| | | 여주물류센터 | 경기도 여주군 | 27,758 | | 71,212 | 30,635 | 소유/임차 |
| | | 용인물류센터 | 경기도 용인시 | 5,342 | | 1,823 | | 소 유 |
| | | 후레쉬센터 | 경기도 이천시 | 31,783 | | 65,431 | | 소 유 |
| | | 소 계 | | | 91,253 | | 184,758 | 30,635 |
| 단체급식/외식 및 식품유통업 | (주)신세계푸드 | 이천1,2공장외 | 경기도 이천시 | 14,355 | | 30,465 | | 소 유 |
| | | 음성식품가공센터 | 충북 음성군 | 6,975 | | 14,937 | | 소 유 |
| | | 광주 등 물류센터 | 경기도 광주외 | | | | 165 | 임 차 |
| | | 소 계 | | | 21,330 | | 45,402 | 165 |

| | | | | | | | | |
|----------|-------------|----------|---------|---------|--|---------|--------|----|
| 슈퍼마켓사업 | (주)에브리데이리테일 | 곤지암 물류센터 | 경기도 광주 | 6,081 | | 7,700 | | 소유 |
| | | 소 계 | | 6,081 | | 7,700 | | |
| 해외대형마트사업 | 상하이매트초시유한공사 | 쑹장 물류센터 | 상해시 송강구 | | | | 18,661 | 임차 |
| | | 소 계 | | | | | 18,661 | |
| 합 계 | | | | 118,664 | | 244,030 | 49,461 | |

다. 설비의 신설·매입 계획 등

(1) 진행중인 투자

(단위 : 억원)

| 사업 부문 | 회사명 | 구분 | 투자 대상자산 | 투자효과 | 총투자액 | 기투자액 | 향후투자액 | 비고 |
|-----------------|----------|----|---------|---|--------|-------|--------|--------|
| 국내대형마트사업 | (주)이마트 | 신설 | 신규점 | - 고객의 소비문화 향상에 기여 - 다점포화로 구매력 증대 - 원가절감의 효과로 가격경쟁력 우위 | 23,334 | 7,980 | 15,354 | 지배회사 |
| 단체급식/외식 및 식품유통업 | (주)신세계푸드 | 신설 | 신규점 | - 고객의 식생활 문화향상 기여 - 경쟁력 강화를 위한 시스템 강화 - 보완 및 신규공장 부지 확보 | 332 | 325 | 7 | 주요종속회사 |
| 슈퍼마켓사업 | (주)에스엠 | 신설 | 신규점 | - 고객의 소비문화 향상에 기여 - 다점포화로 구매력 증대 - 원가절감의 효과로 가격경쟁력 우위 | 128 | 12 | 116 | 주요종속회사 |
| 합계 | | | | | 23,794 | 8,317 | 15,477 | |

(2) 향후 투자계획

(단위 : 억원)

| 사업 부문 | 회사명 | 계획 명칭 | 예산투자총액 | | 연도별 예산투자액 | | | 투자효과 | 비고 |
|-----------------|-------------|-------|--------|--------|-----------|--------|--------|-------------------------|--------|
| | | | 자산형태 | 금액 | 2012년 | 2013년 | 2014년 | | |
| 국내대형마트사업 | (주)이마트 | 신설 | 자가,임차 | 30,170 | 6,533 | 10,843 | 12,794 | 판매시설 확충을 통한 장기적 수익기반 구축 | 지배회사 |
| | | 보완 | " | 9,419 | 2,222 | 3,838 | 3,359 | | |
| | | 소계 | | 39,589 | 8,755 | 14,681 | 16,153 | | |
| 관광호텔업 | (주)조선호텔 | 신설 | 자가,임차 | | | | | 판매시설 확충을 통한 장기적 수익기반 구축 | 주요종속회사 |
| | | 보완 | " | 471 | 110 | 296 | 65 | | |
| | | 소계 | | 471 | 110 | 296 | 65 | | |
| 단체급식/외식 및 식품유통업 | (주)신세계푸드 | 신설 | 자가,임차 | 500 | 332 | 93 | 75 | 판매시설 확충을 통한 장기적 수익기반 구축 | 주요종속회사 |
| | | 보완 | " | 228 | 126 | 57 | 45 | | |
| | | 소계 | | 728 | 458 | 150 | 120 | | |
| 슈퍼마켓사업 | (주)에브리데이리테일 | 신설 | 자가,임차 | 2,322 | 648 | 950 | 724 | 판매시설 확충을 통한 장기적 수익기반 구축 | 주요종속회사 |
| | | 보완 | " | 227 | 155 | 19 | 53 | | |
| | | 소계 | | 2,549 | 803 | 969 | 777 | | |

| | | | | | | | | | |
|----------|-------------|-----|--------|--------|--------|--------|--------|-------------------------|--------|
| | | 소 계 | | 2,549 | 803 | 969 | 777 | | |
| 해외대형마트사업 | 상해이매득초시유한공사 | 신설 | 자가, 임차 | | | | | 판매시설 확충을 통한 장기적 수익기반 구축 | 주요종속회사 |
| | | 보완 | " | 108 | 41 | 35 | 32 | | |
| | | 소 계 | | 108 | 41 | 35 | 32 | | |
| 합 계 | | | | 43,445 | 10,167 | 16,131 | 17,147 | | |

※ 해외대형마트사업은 2012년 9월말 기준환율 환산가액임.

4. 시장위험과 위험관리(연결기준)

가. 시장위험

(1) 외환위험

보고기간종료일 현재 회사의 중요한 외화금융자산 및 외화금융부채는 다음과 같습니다.

| 구 분 | 2012.09.30 | | | | |
|-------------|------------|-------|---------|-------|------|
| | 천USD | 천JPY | 천CNY | 천EUR | 천AUD |
| 자산: | | | | | |
| 현금및현금성자산 | 1,593 | - | - | - | - |
| 매출채권및기타수취채권 | 2,000 | - | 127,156 | - | - |
| 기타금융자산 | 7 | - | 7 | - | - |
| 부채: | | | | | |
| 매입채무및기타지급채무 | 20,923 | 6,231 | - | 1,535 | 29 |
| 장기차입금 | 1,350,000 | - | - | - | - |

보고기간종료일 현재 외화에 대한 원화 환율 10% 변동 시 환율변동이 당기손익에 미치는 영향은 다음과 같습니다.

(기준일 : 2012년09월30일)

(단위 : 백만원)

| 구 분 | 10% 상승 시 | 10% 하락 시 |
|-----|-----------|----------|
| USD | (152,949) | 152,949 |
| JPY | (898) | 898 |
| CNY | 2,257 | (2,257) |
| EUR | (222) | 222 |
| AUD | (3) | 3 |
| 합 계 | (151,815) | 151,815 |

※ 통화스왑 계약이 체결된 외화 장기차입금을 제외했을 시 환율변동으로 당기손익에 미치는 영향은 10% 상승 시 -804백만원이며, 10% 하락 시 804백만원입니다.

상기 민감도분석은 보고기간말 현재 기능통화 이외의 외화로 표시된 화폐성자산 및 부채만을 대상으로 하였습니다.

(2) 가격위험

회사는 전략적 목적 등으로 상장 및 비상장주식(매도가능금융자산)에 투자하고 있습니다. 회사는 이를 위하여 직접적 또는 간접적 투자수단을 이용하고 있습니다.

회사가 보유하고 있는 상장주식은 공개시장에서 거래되고 있으며 KOSPI 주가지수에 속해 있습니다.

KOSPI 주가지수의 상승 또는 하락 및 비상장주식 관련 가격의 상승 또는 하락이 회사의 당기 세후 이익 및 자본에 미치는 영향은 아래 표와 같습니다. 이 분석은 다른 변수들은 일정하며 회사가 보유하고 있는 상장주식은 과거 해당 지수와 상관계수에 따라 움직인다는 가정하에 주가지수가 10% 변동한 경우를 분석하였고, 비상장주식은 주식 가격이 일정하게 10% 변동하는 경우를 가정하여 분석한 것입니다.

(기준일 : 2012년09월30일)

(단위 : 백만원)

| 지 수 | 세후 이익에 대한 영향 | 자본에 대한 영향 |
|-------|--------------|-----------|
| KOSPI | - | 107,537 |
| 비상장주식 | - | 1,562 |

(3) 이자율위험

회사는 이자율에 대한 노출에 대해 다각적인 분석을 실시하고 있습니다. 채용자, 기존 차입금의 갱신, 대체적인 융자 및 위험회피 등을 고려한 다양한 시나리오를 시뮬레이션하고 있습니다. 이러한 시나리오를 바탕으로 회사는 정의된 이자율 변동에 따른 손익 효과를 계산하고 있습니다. 각각의 시뮬레이션에 있어 동일한 이자율 변동이 모든 통화의 경우에 대하여 적용됩니다. 이러한 시나리오들은 주요 이자부 포지션을 나타내는 부채에 대해서만 적용됩니다.

다양한 시나리오에 근거하여 회사는 회사의 현금흐름 이자율위험을 변동이자수취/고정이자 지급스왑을 이용하여 관리하고 있습니다. 이러한 이자율스왑은 변동이자부차입금을 고정이자부 차입금으로 바꾸는 경제적 효과가 있습니다. 일반적으로, 회사는 변동이자율로 차입금을 발생시킨 후 회사가 직접 차입했을 때 부담하여야 하는 이자율보다 낮은 고정이자율로 스왑을 하게 됩니다. 스왑계약에 따라 회사는 거래상대방과 특정 기간(주로 분기)마다, 합의된 원금에 따라 계산된 고정이자와 변동이자의 차이를 결제하게 됩니다.

보고기간종료일 현재 이자율이 0.5% 변동 시 이자율 변동이 손익에 미치는 영향은 다음과 같습니다.

(기준일 : 2012년09월30일)

(단위 : 백만원)

| 구 분 | 0.5% 상승 시 | 0.5% 하락 시 |
|------------------|-----------|-----------|
| 이자비용(법인세비용 차감 후) | 8,382 | (8,382) |

※ 이자율스왑 계약이 체결된 외화 장기차입금 및 외화 사채를 제외했을 시 이자비용(법인세비용 차감 후)은 0.5% 상승 시 291백만원이며, 0.5% 하락 시 -291백만원입니다.

나. 신용위험

신용위험은 통상적인 거래 및 투자활동에서 발생하며 고객 또는 거래상대방이 계약조건상의무사항을 지키지 못하였을 때 발생합니다.

회사는 신용위험을 관리하기 위하여 신용도가 일정 수준 이상인 거래처와 거래하고 있으며 주기적으로 거래처의 신용도를 재평가하여 신용거래 한도를 재검토하고 담보수준을 재조정하고 있습니다.

금융자산의 장부금액은 신용위험에 대한 최대노출정도를 나타냅니다. 보고기간종료일 현재 회사의 신용위험에 대한 최대 노출정도는 다음과 같습니다.

(기준일 : 2012년09월30일)

(단위 : 백만원)

| 금 융 자 산 | 2012.09.30 |
|---------|------------|
| 매 출 채 권 | 365,306 |
| 기타수취채권 | 65,366 |
| 파생상품자산 | 3,508 |
| 기타금융자산 | 487,677 |
| 합 계 | 921,857 |

다. 유동성위험

유동성위험은 회사의 경영환경 또는 금융시장의 악화로 인해 회사가 부담하고 있는 채무를 적기에 이행하지 못할 위험으로 정의합니다.

회사는 유동성위험을 선제적으로 관리하기 위해 현금흐름 및 유동성 계획 등에 대하여 주기적으로 예측하고 이에 따른 대응방안을 수립하고 있습니다.

보고기간종료일 현재 금융부채의 잔존계약만기에 따른 내역은 다음과 같습니다. 아래 표에 표시된 현금흐름은 원리금이며, 현재가치 할인을 하지 아니한 금액입니다.

(기준일 : 2012년09월30일)

(단위 : 백만원)

| 구 분 | 1년 미만 | 1년에서 5년 이하 | 5년 초과 | 합 계 |
|---------------|-----------|------------|---------|-----------|
| 매입채무 및 기타지급채무 | 1,401,954 | - | - | 1,401,954 |
| 차입금 | 1,204,772 | 1,803,633 | 1,797 | 3,010,202 |
| 파생상품부채 | 26,253 | 5,194 | - | 31,447 |
| 기타금융부채 | 272,408 | 45,676 | 144,122 | 462,206 |
| 합 계 | 2,905,387 | 1,854,503 | 145,919 | 4,905,809 |

라. 리스크 관리에 관한 사항

(1) 리스크 관리 절차

- 그 규모를 고려하여 이사회 또는 담당임원이 Risk Hedge 여부 및 방안에 대한 의사결정

(2) 리스크 관리 조직 : 자금팀

5. 파생상품 등에 관한 사항

[지배회사의 내용]

가. 파생상품계약 체결 현황

당사가 체결한 이자율스왑 및 통화스왑 상품은 통화 및 이자율 변동에 따른 위험을 회피하기 위해 체결한 파생상품으로 평가시점 환율 및 이자율 변동에 따라 이익 또는 손실이 발생할 수 있습니다. 이자율스왑과 통화스왑의 손실구조는 아래와 같으며 모든 거래는 이와 동일한 구조를 지니고 있습니다. 아래 그림은 이자율스왑과 통화스왑의 손익구조 내역입니다.

[이자율 스왑] : 당사가 변동금리 이자를 수취, 고정금리 이자를 지급

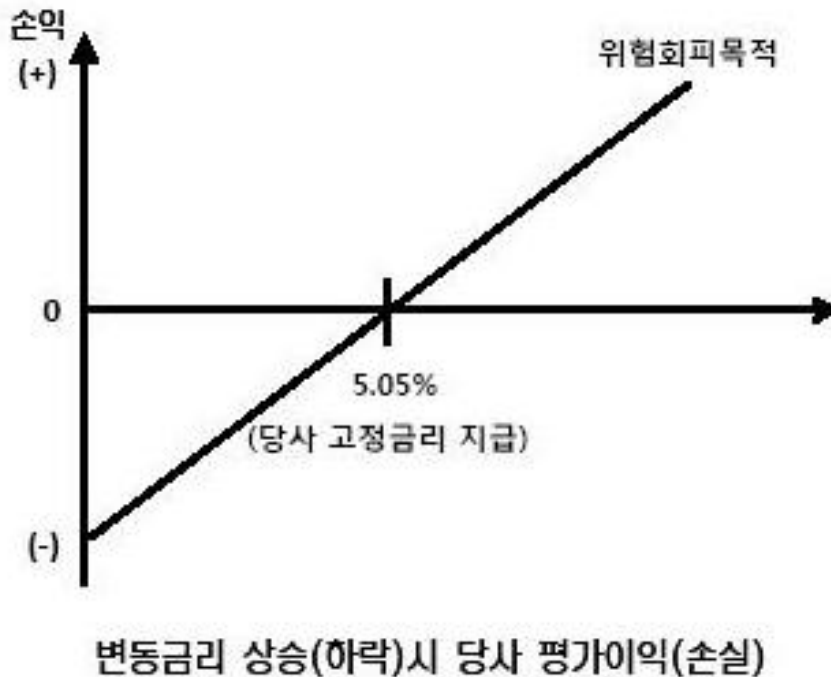

[통화 스왑] : 다음 두 가지 거래가 포함된 파생상품 입니다.

- ① 외화차입금 만기시 환율 상승에 대한 위험회피 거래
(예시 : Mitsubishi 통화스왑계약 - 2009.12.18일 계약체결)

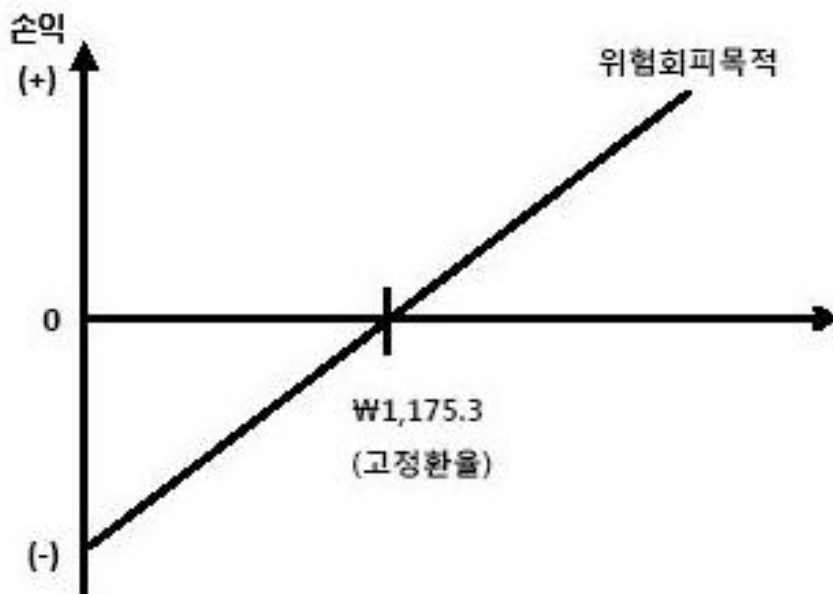

환율 상승(하락)시 당사 평가이익(손실)

② 변동금리 상승에 대한 지급금리 고정 (변동이자 수취, 고정이자 지급)
 (예시 : Mitsubishi 통화스왑계약 - 2009.12.18일 계약체결)

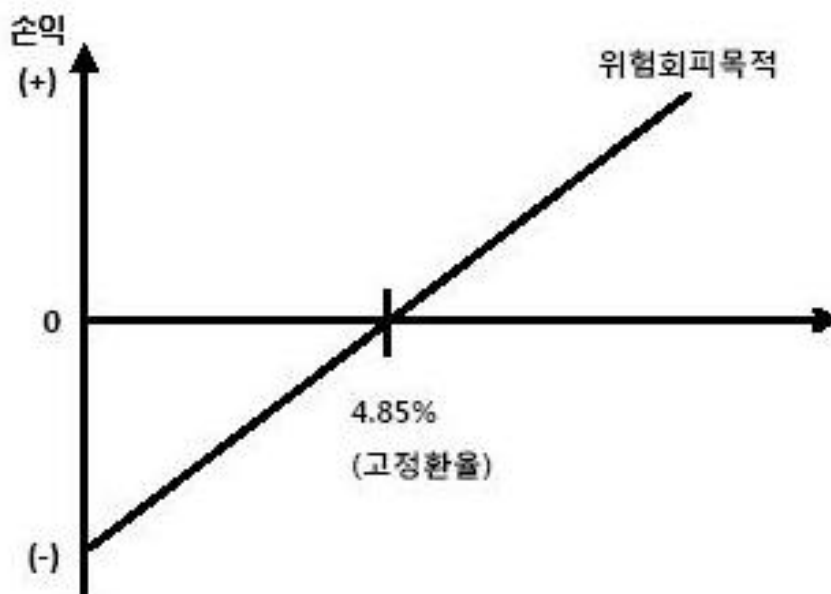

변동금리 상승(하락)시 당사 평가이익(손실)

당사는 변동금리부 장기차입금의 이자지급 시 시장이자율 변동에 따른 현금흐름 변동위험을 회피하기 위한 목적으로 장기차입금에 대하여 변동이자율을 수취하고 고정이자율을 지급하는 이자율스왑계약을 체결하였으며, 분기말 현재 이자율스왑과 관련된 내역은 다음과 같습니다.

(기준일 : 2012년 09월 30일)

(단위 : 백만원)

| 거래처 | 계약일 | 시작일 | 종료일 | 계약금액 | 변동이자율(%) | 고정이자율(%) | 이자율스왑부채 |
|------|------------|------------|------------|-----------|---------------|----------|---------|
| 외환은행 | 2009.12.04 | 2009.12.11 | 2012.12.11 | ₩ 100,000 | CD 91일 + 0.88 | 5.05 | - |
| 합계 | | | | | | | - |

(2) 통화스왑

당사는 외화사채와 외화장기차입금의 환율변동 위험 및 이자율변동 위험을 회피하기 위한 목적으로 통화스왑거래를 이용하고 있으며 분기말 현재 통화스왑과 관련된 내역은 다음과 같습니다.

(기준일 : 2012년 09월 30일)

(단위 : 백만원)

| 계약처 | 계약일 | 시작일 | 종료일 | 매도스왑(KRW) | 계약환율(원) | 매입스왑 | 통화스왑자산(부채) |
|---------------------|------------|------------|------------|-----------|----------|--------------|------------|
| SC은행 | 2009.10.26 | 2009.11.12 | 2012.11.12 | 59,125 | 1,182.50 | US\$ 50백만 | (3,652) |
| DBS | 2009.10.26 | 2009.11.12 | 2012.11.12 | 59,125 | 1,182.50 | US\$ 50백만 | (3,655) |
| Mitsubishi | 2009.12.18 | 2009.12.29 | 2012.12.28 | 117,530 | 1,175.30 | US\$ 100백만 | (6,102) |
| Credit Agricole CIB | 2010.01.28 | 2010.02.04 | 2013.02.04 | 58,050 | 1,161.00 | US\$ 50백만 | (2,390) |
| DBS | 2010.01.28 | 2010.02.04 | 2013.02.04 | 58,050 | 1,161.00 | US\$ 50백만 | (2,766) |
| Mizuho | 2010.01.28 | 2010.02.04 | 2013.02.04 | 58,050 | 1,161.00 | US\$ 50백만 | (2,417) |
| Mitsubishi | 2010.09.16 | 2010.09.30 | 2013.09.30 | 46,480 | 1,162.00 | US\$ 40백만 | (1,995) |
| Mizuho | 2010.09.16 | 2010.09.30 | 2013.09.30 | 69,720 | 1,162.00 | US\$ 60백만 | (3,154) |
| Credit Agricole CIB | 2011.01.05 | 2011.01.13 | 2014.01.13 | 224,900 | 1,124.50 | US\$ 200백만 | (2,855) |
| ANZ | 2011.01.05 | 2011.01.13 | 2014.01.13 | 56,225 | 1,124.50 | US\$ 50백만 | (1,098) |
| DBS | 2011.01.05 | 2011.01.13 | 2014.01.13 | 56,225 | 1,124.50 | US\$ 50백만 | (1,094) |
| DBS | 2011.04.12 | 2011.04.21 | 2014.04.21 | 136,375 | 1,091.00 | US\$ 125백만 | (147) |
| Mizuho | 2011.04.12 | 2011.04.21 | 2014.04.21 | 136,375 | 1,091.00 | US\$ 125백만 | 1,029 |
| SMBC | 2011.04.12 | 2011.04.21 | 2014.04.21 | 54,550 | 1,091.00 | US\$ 50백만 | 1,493 |
| CITI | 2011.09.16 | 2011.09.29 | 2013.09.29 | 122,595 | 1,114.50 | US\$ 110백만 | 721 |
| Credit Agricole CIB | 2011.09.16 | 2011.09.29 | 2013.09.29 | 44,580 | 1,114.50 | US\$ 40백만 | 265 |
| BNP PARIBAS | 2011.09.16 | 2011.09.29 | 2013.09.29 | 122,595 | 1,114.50 | US\$ 110백만 | (79) |
| DBS | 2011.09.16 | 2011.09.29 | 2013.09.29 | 44,580 | 1,114.50 | US\$ 40백만 | (43) |
| 합계 | | | | 1,525,130 | | US\$ 1,350백만 | ₩ (27,939) |

분기말 현재 상기 통화스왑과 관련하여 발생한 통화스왑평가이익 및 통화스왑평가손실(기타포괄손익누계액)은 각각 367백만원 및 10,160백만원(해당 법인세효과를 차감한 잔액)입니다.

그리고 당사는 당분기 현금흐름 위험회피 회계처리를 적용함에 따라 인식한 통화스왑평가손실 46,845백만원을 전액 당기손실로 처리하였습니다.

한편, 위험회피를 위해 체결된 통화스왑거래의 위험회피대상 외화사채와 외화장기차입금으로부터 발생한 외화환산이익(금융수익)은 46,896백만원입니다.

현금흐름 위험회피회계를 적용함에 따라 현금흐름 변동위험에 노출되는 예상 최장기간은 2014년 4월 21일까지이며, 기타포괄손익누계액에 계상된 통화스왑평가이익 367백만원 및 통화스왑평가손실 10,160백만원(해당 법인세효과를 차감한 잔액) 중 2012년 10월 01일로부터 12개월 이내에 당기손익으로 인식될 것으로 예상되는 통화스왑평가손실은 3,114백만원, 통화스왑평가이익은 281백만원입니다.

나. 리스크 관리에 관한 사항

(1) 리스크 관리 원칙

- 외화자산·부채관련 : Risk Hedge를 원칙으로 하며, 규모 및 시장 상황을 고려함
- 금리관련 : 규모 및 시장금리상황에 따라 금리변동성에 대한 Risk Hedge

(2) 리스크 관리 절차

- 그 규모를 고려하여 이사회 또는 담당임원이 Risk Hedge 여부 및 방안에 대한 의사결정

(3) 리스크 관리 조직 : 자금팀

6. 연구개발활동

[지배회사의 내용]

: 해당사항 없음

[주요 종속회사의 내용]

■ 단체급식/외식 및 식품유통사업 : (주)신세계푸드

가. 연구개발 담당조직 : 식품개발연구소

나. 연구개발 비용

연구개발비용은 식품개발연구소에서 발생한 인건비 및 재료비 등에 대하여 비용처리하고 있으며, 연구개발비는 매출액 대비 0.1% 수준입니다.

다. 연구개발 실적

- 국내 식품트렌드 조사
- 기타 식자재 신상품 개발 등

III. 재무에 관한 사항

1. 요약 연결재무정보

(단위 : 백만원)

| 구 분 | 제 2 기 3분기 (2012년 9월말) | 제 1 기 (2011년 12월 말) |
|--------------------|--------------------------|---------------------------|
| [유동자산] | 1,417,891 | 1,059,376 |
| · 현금및현금성자산 | 78,590 | 51,456 |
| · 매출채권 및 기타수취채권 | 430,672 | 272,953 |
| · 재고자산 | 739,144 | 605,746 |
| · 단기파생상품자산 | 986 | - |
| · 기타단기금융자산 | 61,392 | 64,526 |
| · 기타유동자산 | 107,107 | 64,695 |
| [비유동자산] | 10,810,934 | 10,051,012 |
| · 유형자산 | 8,020,611 | 7,634,334 |
| · 투자부동산 | 177,354 | 188,720 |
| · 무형자산 | 342,087 | 216,923 |
| · 관계기업 및 공동지배기업 투자 | 126,480 | 115,540 |
| · 매도가능금융자산 | 1,439,303 | 1,216,410 |
| · 장기파생상품자산 | 2,522 | 24,518 |
| · 기타장기금융자산 | 426,284 | 396,744 |
| · 기타비유동자산 | 276,293 | 257,823 |
| 자산 총계 | 12,228,825 | 11,110,388 |
| [유동부채] | 3,438,497 | 3,040,192 |
| [비유동부채] | 2,639,822 | 2,494,799 |
| 부채 총계 | 6,078,319 | 5,534,991 |
| [지배기업의 소유지분] | 6,053,943 | 5,486,132 |
| · 납입자본 | 4,332,913 | 4,332,913 |
| · 이익잉여금 | 602,415 | 211,330 |
| · 기타자본항목 | 1,118,615 | 941,889 |
| [비지배주주지분] | 96,563 | 89,265 |
| 자본 총계 | 6,150,506 | 5,575,397 |
| 부채와 자본 총계 | 12,228,825 | 11,110,388 |
| | (2012.1.1~2012.9.30) | (2011.5.1 ~ 2011.12.31) |

| | | |
|---------------------|-----------|-----------|
| [매출액] | 9,574,405 | 7,974,414 |
| [영업이익] | 606,304 | 490,468 |
| [당기순이익] | 421,052 | 315,070 |
| · 지배기업소유주지분 | 412,708 | 305,839 |
| · 비지배주주지분 | 8,344 | 9,231 |
| [지배기업 지분에 대한 주당순이익] | | |
| · 기본주당순이익 | 14,811원 | 10,976원 |
| · 희석주당순이익 | 14,811원 | 10,976원 |
| 연결에 포함된 회사수 | 당사포함 12개 | 당사포함 10개 |

※ 1기 실적은 연결기준으로 지배회사의 분할기일(2011.5.1)부터 2011.12.31일까지의 기간을 적용하였으며, 기타부문 중 지분양도 중국 5개 법인은 2011.5.1일부터 2011.11.30일까지, (주)에브리데이리테일은 2011.12.1일부터 2011.12.31일까지의 기간을 적용하였습니다.

※ (주)에스엠 지분을 인수(100%, 2012.01.31)하였습니다. (주)에스엠 제2기 3분기 실적은 2012.1.1일부터 2012.9.30일까지의 기간을 적용하였습니다.

※ (주)신세계영랑호리조트(舊 (주)동양리조트)지분을 인수(100%, 2012.08.10)하였습니다. (주)신세계영랑호리조트 제2기 3분기 실적은 2012.7.1일부터 2012.9.30일까지의 기간을 적용하였습니다.

2. 연결회사의 변동 현황

당사는 (주)신세계의 2011.5.1일자 인적분할을 통한 설립(2011.5.3) 법인으로서는 공시대상 기간 중 신규로 연결재무제표에 포함된 종속기업과 연결재무제표의 작성 대상에서 제외된 종속기업의 현황은 다음과 같습니다.

가. 당기 중 신규로 연결에 포함된 종속기업

| 소재지 | 회 사 명 | 사 유 |
|-----|--------------|-------|
| 국 내 | (주)에스엠 | 지분 취득 |
| 국 내 | (주)신세계영랑호리조트 | 지분 취득 |

나. 당기 중 신규로 연결에서 제외된 종속기업

: 해당사항 없음.

기타 연결대상 회사의 현황은 '3. 요약연결재무정보의 이용상 유의점' 또는 '1. 회사의 개요'의 '사. 연결대상 종속회사 개황'을 참고하시길 바랍니다.

3. 요약 연결재무정보의 이용상 유의점

가. 연결회사의 개요 및 일반사항

당사는 2011년 3월 18일 (주)신세계의 주주총회 승인에 따라 2011년 5월 1일을 분할기준일로 (주)신세계의 대형마트 부문이 인적분할되어 설립되었으며, 2011년 6월 10일 한국거래소에 주권을 재상장하였습니다.

한국채택국제기준 제1027호(연결재무제표와 별도재무제표)에 의한 지배회사인 당사와 신세계푸드 등 종속기업을 연결대상으로 하고, 신세계건설 등을 지분법적용대상으로 하여 연결재무제표를 작성하였습니다.

나. 종속기업의 현황

당사의 연결재무제표 작성 대상에 포함된 종속기업의 현황은 다음과 같습니다.

| 소재지 | 종속기업명 | 지분율(%) | 업종 | 결산일 |
|-----|----------|--------|-------------------|---------|
| 국내 | 조선포텔 | 98.8 | 관광호텔업 | 12월 31일 |
| | 신세계푸드 | 52.1 | 단체급식·외식사업 및 식품유통업 | 12월 31일 |
| | 신세계엘앤비 | 100.0 | 주류 도매업 | 12월 31일 |
| | 에브리데이리테일 | 99.1 | 슈퍼마켓 | 12월 31일 |
| | 에스엠 | 100.0 | 슈퍼마켓 | 12월 31일 |

| | | | | |
|----|---------------|-------|------|---------|
| | 신세계영랑호리조트 | 100.0 | 리조트 | 12월 31일 |
| 중국 | 상해이매득초시유한공사 | 99.2 | 대형마트 | 12월 31일 |
| | 천진태달이매득초시유한공사 | 83.3 | 대형마트 | 12월 31일 |
| | 상해신이백화유한공사 | 100.0 | 대형마트 | 12월 31일 |
| | 무석이매득구물중심유한공사 | 100.0 | 대형마트 | 12월 31일 |
| | 곤산이매득구물중심유한공사 | 100.0 | 대형마트 | 12월 31일 |

다. 연결재무제표 작성

연결회사의 2012년 9월 30일로 종료하는 9개월 보고기간에 대한 분기요약연결재무제표는 한국채택국제회계기준 제1034호 "중간재무보고"에 따라 작성되었습니다. 이 분기연결재무제표는 보고기간말인 2012년 9월 30일 현재 유효한 한국채택국제회계기준에 따라 작성되었습니다. 한국채택국제회계기준은 국제회계기준위원회('IASB')가 발표한 기준서, 개정서, 해석서 중 대한민국이 채택한 내용을 의미합니다.

(1) 종속기업

종속기업은 회사가 재무 및 영업 정책을 결정할 수 있는 능력이 있는 모든 기업(특수목적기업을 포함)이며, 일반적으로는 과반수 의결권을 보유하고 있는 경우가 해당됩니다. 분기보고서 작성기준일 현재 행사 또는 전환가능한 잠재적 의결권의 존재 여부 및 그 영향은 당사가 다른 기업을 지배하고 있는지의 여부를 평가하는데 고려됩니다. 종속기업은 당사가 지배하게 되는 시점부터 연결에 포함되며, 지배력을 상실하는 시점부터 연결에서 제외됩니다.

연결회사의 사업결합은 취득법으로 회계처리됩니다. 이전대가는 취득과 관련하여 취득일에 제공한 자산, 발행한 지분증권, 인수하거나 발생시킨 부채의 공정가치의 합으로 측정하고 있습니다. 이전대가는 조건부 대가 지급 약정으로부터 발생하는 자산 및 부채의 공정가치를 포함하고 있습니다. 사업결합으로 취득한 식별가능자산·부채 및 우발부채는 취득일의 공정가치로 최초 측정하고 있습니다. 당사는 청산 시 순자산의 비례적 몫을 제공하는 비지배지분을 사업결합 건별로 판단하여 피취득자의 순자산 중 비례적지분 또는 공정가치로 측정합니다. 그 밖의 비지배지분은 다른 기준서의요구사항이 없다면 공정가치로 측정합니다.

취득관련원가는 발생 시 당기비용으로 인식됩니다.

사업결합이 단계적으로 발생한 경우 이전에 보유하고 있던 피취득자에 대한 지분은 취득일에 공정가치로 재측정되며 변동분은 당기손익으로 인식됩니다.

당사가 지불할 조건부대가는 취득일에 공정가치로 인식됩니다. 자산 또는 부채로 계상된 조건부대가의 후속적인 공정가치의 변동은 기준서 제 1039호에 따라 당기손익 또는 기타포괄손익으로 인식됩니다. 자본으로 분류되는 조건부대가는 재측정되지 않으며, 후속적으로 정산될 때 자본 내에서 회계처리 됩니다.

이전대가, 피취득자에 대한 비지배지분의 금액과 취득자가 이전에 보유하고 있던 피취득자에 대한 지분의 취득일의 공정가치 합계액이 취득한 식별가능한 순자산의 공정가액 중 지배지분을 초과하는 금액은 영업권으로 인식합니다. 또한, 이전대가 등이취득한 종속기업 순자산의 공정가액보다 작다면, 그 차액은 당기손익으로 인식합니다.

연결회사 내의 기업 간에 발생하는 거래와 잔액, 미실현손익은 제거됩니다. 미실현손실은 이전된 자산의 손상 여부를 우선 고려하고 제거됩니다.

지배력의 상실을 발생시키지 않는 비지배지분과의 거래는 자본거래, 즉 소유주로서의 자격을 행사하는 소유주와의 거래로 회계처리하고 있습니다. 지불한 대가의 공정가치와 종속기업의 순자산의 장부금액 중 취득한 지분 해당액과의 차이는 자본에 계상됩니다. 비지배지분에 대한 처분에서 발생하는 손익 또한 자본에 반영됩니다.

당사가 지배력을 상실하는 경우 해당기업에 대해 계속 보유하게 되는 지분은 동시에 공정가치로 재측정되며, 관련 차액은 당기손익으로 인식됩니다. 이러한 공정가치는 해당 지분이 후속적으로 관계기업, 공동지배기업 또는 금융자산이 되는 경우의 최초 인식 시 장부금액이 됩니다. 또한, 해당 기업에 대하여 이전에 계상하고 있던 기타포괄손익의 금액은 당사가 관련 자산과 부채를 직접 처분하였을 경우와 동일하게 회계처리하고 있습니다. 따라서, 과거에 인식되었던 기타포괄손익 항목은 당기손익으로 재분류됩니다.

(2) 관계기업

관계기업은 연결회사가 유의적 영향력을 행사할 수는 있으나 지배력은 없는 모든 기업으로서, 일반적으로 회사가 의결권 있는 주식의 20%~50%를 소유하고 있는 피투자 기업입니다. 관계기업 투자지분은 최초에 취득원가로 인식하며 지분법을 적용하여 회계처리합니다. 연결회사의 관계기업 투자금액은 취득 시 식별된 영업권을 포함하며, 손상차손누계액 차감 후 금액으로 표시합니다.

관계기업에 대한 투자자의 소유지분이 감소하지만 투자가 관계기업의 정의를 충족하는 경우, 투자자는 이전에 기타포괄손익으로 인식한 손익 중 비례적 금액만을 당기손익으로 재분류합니다.

관계기업 지분 취득 이후 발생하는 관계기업의 손익에 대한 당사의 지분 해당액은 당기손익으로 인식하고, 관계기업의 잉여금 변동액 중 당사의 지분에 해당하는 금액은 잉여금에 인식합니다. 관계기업의 손실에 대한 당사의 지분이 기타 무담보 채권을포함한 관계기업 투자금액과 동일하거나 이를 초과하게 되면 당사는 관계기업을 위해 대납하였거나 의무를 부담하게 된 경우를 제외하고는 더 이상의 손실을 인식하지 않습니다.

연결회사는 매 보고기간마다 관계기업 투자에 대한 객관적인 손상의 징후가 있다면 관계기업 투자의 회수가능액과 장부금액과의 차이를 손상차손으로 인식합니다. 동 손상차손 금액은 손익계산서상 관계기업에 대한 손상차손으로 하여 별도로 표시됩니다.

연결회사와 관계기업 간의 거래에서 발생한 미실현이익은 연결회사의 관계기업에 대한 지분에 해당하는 부분을 제거하고 있습니다. 미실현손실도 그 거래가 이전된 자산이 손상되었다는 증거를 제시하지 않는 경우 동일하게 제거되고 있습니다. 관계기업의 회계정책은 연결회사의 회계정책과의 일관성을 위해 필요한 경우 변경하여 적용하고 있습니다. 연결회사의 지분율이 감소하였으나 유의적 영향력이 계속 유지되는 경우의 지분감소액은 당기손익으로 인식하고 있습니다.

(3) 공동지배기업

공동지배기업은 연결회사가 다른 공동지배기업 참여자와 계약상 합의에 의하여 공동의 지배력을 행사하는 기업입니다. 공동지배기업 투자는 최초에는 취득원가로 인식하며, 관계기

업과 동일하게 지분법을 적용하여 회계처리합니다. 연결회사의 공동 지배기업 투자금액은 취득 시 식별된 영업권을 포함하며, 손상차손누계액 차감 후 금액으로 표시하고 있습니다.

제정·공표되었으나 2012년 1월 1일 이후 시작하는 회계연도에 시행일이 도래하지 아니하였고, 회사가 조기 적용하지 아니한 제·개정 기준서 및 해석서는 다음과 같습니다.

- 한국채택국제회계기준 제1019호 '종업원급여' 개정

동 개정 내용에 따르면, 보험수리적손익에 대한 범위접근법의 적용이 더 이상 허용되지 않으며, 따라서 발생한 모든 보험수리적손익은 기타포괄손익으로 즉시 인식됩니다. 또한 제도의 변경에 따라 발생한 모든 과거근무원가를 즉시 인식하며, 이자원가와 사외적립자산에 대한 기대수익을 별도로 산출하던 것을 순확정급여부채(자산)에 확정급여채무의 측정에 사용하는 할인을 적용하여 계산한 순이자비용(수익)을 산출하는 것으로 변경하였습니다. 동 개정 내용은 2013년 1월 1일 이후에 개시하는 회계연도부터 적용될 예정입니다. 연결회사는 상기의 개정 기준서의 적용에 따른 연결재무제표에 대한 영향을 파악 중입니다.

- 한국채택국제회계기준 제1113호 '공정가치측정' 제정

한국채택국제회계기준 제1113호 '공정가치측정'은 공정가치를 명확히 정의하고, 공정가치의 측정을 위한 체계 및 공시사항을 단일의 기준서에서 정하여 한국채택국제회계기준 적용시 일관성을 제고하고 복잡성을 감소시키기 위하여 제정되었습니다. 한국채택국제회계기준 제1113호는 다른 기준서에서 이미 요구하거나 허용하는 사항이외에 추가적으로 공정가치측정을 요구하지 않으며, 다른 기준서에서 공정가치측정이 요구되거나 허용되는 경우 적용되는 지침을 제공합니다. 동 제정 내용은 2013년 1월 1일 이후에 개시하는 회계연도부터 적용될 예정입니다. 연결회사는 상기의 제정 기준서의 적용이 연결재무제표에 미치는 유의적인 영향은 없을 것으로 예상하고 있습니다.

- 한국채택국제회계기준 제1001호 '재무제표 표시' 제·개정

한국채택국제회계기준 제1001호 '재무제표 표시'는 기타포괄손익에 표시되는 항목을 미래에 당기손익으로 재분류 되는지 여부에 따라 두 가지 그룹으로 나누어 표시하는 것으로 개정되었습니다. 동 제정 내용은 2012년 7월 1일 이후 개시되는 회계연도부터 적용될 예정이며, 조기 적용이 허용됩니다. 연결회사는 상기의 개정 기준서의 적용에 따른 연결재무제표에 대한 영향을 파악 중입니다.

기타 추가사항은 분기보고서에 첨부되어진 연결재무제표에 대한 검토보고서를 참고해 주시길 바랍니다.

4. 요약 별도재무정보

(단위 : 백만원)

| 구 분 | 제 2 기 3분기 (2012년 9월말) | 제 1 기 (2011년 12월말) |
|--------------------------|--------------------------|---------------------------|
| [유동자산] | 1,131,317 | 798,274 |
| · 현금및현금성자산 | 37,242 | 23,402 |
| · 매출채권 및 기타수취채권 | 359,771 | 214,993 |
| · 재고자산 | 612,815 | 479,218 |
| · 단기파생상품자산 | 986 | - |
| · 기타단기금융자산 | 58,000 | 39,800 |
| · 기타유동자산 | 62,503 | 40,861 |
| [비유동자산] | 10,540,390 | 9,822,742 |
| · 유형자산 | 7,339,398 | 7,066,969 |
| · 투자부동산 | 177,353 | 188,720 |
| · 무형자산 | 34,169 | 31,030 |
| · 종속기업, 관계기업 및 공동지배기업 투자 | 959,169 | 711,197 |
| · 매도가능금융자산 | 1,439,303 | 1,214,910 |
| · 장기파생상품자산 | 2,522 | 24,518 |
| · 기타장기금융자산 | 326,712 | 331,098 |
| · 기타비유동자산 | 261,764 | 254,300 |
| 자산 총계 | 11,671,707 | 10,621,016 |
| [유동부채] | 3,024,426 | 2,698,776 |
| [비유동부채] | 2,538,665 | 2,416,230 |
| 부채 총계 | 5,563,091 | 5,115,006 |
| · 납입자본 | 4,332,913 | 4,332,913 |
| · 이익잉여금 | 662,327 | 238,276 |
| · 기타자본항목 | 1,113,376 | 934,821 |
| 자본 총계 | 6,108,616 | 5,506,010 |
| 부채와 자본 총계 | 11,671,707 | 10,621,016 |
| | (2012.1.1 ~ 2012.9.30) | (2011.5.1 ~ 2011.12.31) |
| [매출액] | 8,314,729 | 7,200,793 |
| [영업이익] | 627,547 | 595,342 |
| [당기순이익] | 445,803 | 247,595 |
| · 기본주당순이익 | 15,999원 | 8,886 원 |

| | | |
|-----------|---------|---------|
| · 회석주당순이익 | 15,999원 | 8,886 원 |
|-----------|---------|---------|

5. 요약 별도재무정보의 이용상 유의점

회사의 2012년 9월 30일로 종료하는 9개월 보고기간에 대한 분기요약재무제표는 한국채택 국제회계기준 제1034호 "중간재무보고"에 따라 작성되었습니다. 이 분기재무제표는 보고기간말인 2012년 9월 30일 현재 유효한 한국채택국제회계기준에 따라 작성되었으며, 한국채택국제회계기준 제1027호 "연결재무제표와 별도재무제표"에 따른 별도재무제표입니다. 한국채택국제회계기준은 국제회계기준위원회('IASB')가 발표한 기준서, 개정서, 해석서 중 대한민국이 채택한 내용을 의미합니다.

당사는 신세계푸드 등 종속기업과 신세계건설 등 관계기업 및 공동지배기업에 투자하고 있습니다. 또한 당사는 종속기업, 관계기업 및 공동지배기업에 대한 투자자산을 피투자자의 보고된 성과와 순자산에 근거하지 않고 직접적인 지분투자에 근거하여 원가법으로 처리하고 있습니다.

제정·공표되었으나 2012년 1월 1일 이후 시작하는 회계연도에 시행일이 도래하지 아니하였고, 당사가 조기 적용하지 아니한 제·개정 기준서 및 해석서는 다음과 같습니다.

- 한국채택국제회계기준 제1019호 '종업원급여' 개정

동 개정 내용에 따르면, 보험수리적손익에 대한 범위접근법의 적용이 더 이상 허용되지 않으며, 따라서 발생한 모든 보험수리적손익은 기타포괄손익으로 즉시 인식됩니다. 또한 제도의 변경에 따라 발생한 모든 과거근무원가를 즉시 인식하며, 이자원가와 사외적립자산에 대한 기대수익을 별도로 산출하던 것을 순확정급여부채(자산)에 확정급여채무의 측정에 사용하는 할인을 적용하여 계산한 순이자비용(수익)을 산출하는 것으로 변경하였습니다. 동 개정 내용은 2013년 1월 1일 이후에 개시하는 회계연도부터 적용될 예정입니다. 회사는 상기의 개정 기준서의 적용에 따른 재무제표에 대한 영향을 파악 중입니다.

- 한국채택국제회계기준 제1113호 '공정가치측정' 제정

한국채택국제회계기준 제1113호 '공정가치측정'은 공정가치를 명확히 정의하고, 공정가치의 측정을 위한 체계 및 공시사항을 단일의 기준서에서 정하여 한국채택국제회계기준 적용시 일관성을 제고하고 복잡성을 감소시키기 위하여 제정되었습니다. 한국채택국제회계기준 제1113호는 다른 기준서에서 이미 요구하거나 허용하는 사항이외에 추가적으로 공정가치측정을 요구하지 않으며, 다른 기준서에서 공정가치측정이 요구되거나 허용되는 경우 적용되는 지침을 제공합니다. 동 제정 내용은 2013년 1월 1일 이후에 개시하는 회계연도부터 적용될 예정입니다. 회사는 상기의 제정 기준서의 적용이 재무제표에 미치는 유의적인 영향은 없을 것으로 예상하고 있습니다.

- 한국채택국제회계기준 제1001호 '재무제표 표시' 제·개정

한국채택국제회계기준 제1001호 '재무제표 표시'는 기타포괄손익에 표시되는 항목을 미래에 당기손익으로 재분류 되는지 여부에 따라 두 가지 그룹으로 나누어 표시하는 것으로 개정되

었습니다. 동 제정 내용은 2012년 7월 1일 이후 개시되는 회계연도부터 적용될 예정이며, 조기 적용이 허용됩니다. 회사는 상기의 개정 기준서의 적용에 따른 재무제표에 대한 영향을 파악 중입니다.

또한, 한국채택국제회계기준 제1001호 '재무제표 표시'는 기업이 수익에서 매출원가 및 판매비와관리비를 차감한 영업손익을 포괄손익계산서에 구분하여 표시하는 것으로 개정되었습니다. 또한, 기업은 영업성과를 반영하는 그 밖의 수익·비용 항목을 추가하여 자체 분류한 영업이익을 '조정영업손익'등의 명칭을 사용하여 주석으로 공시할 수 있습니다. 동 개정 내용은 2012년 12월 31일 부터 시행되며, 시행일 이후 최초로 종료하는 회계연도부터 적용하되, 조기 적용이 허용됩니다. 회사는 개정 기준서에 따른 포괄손익계산서상 영업손익 분류기준의 변경으로 당기순손익에는 영향이 없으나 회사의 영업손익에 영향이 있을 것으로 예상하고 있습니다.

기타 추가사항은 분기보고서에 첨부되어진 재무제표에 대한 검토보고서를 참고해 주시기 바랍니다.

6. 한국채택국제회계기준의 적용

당사는 2011년 3월 18일 (주)신세계의 주주총회 승인에 따라 2011년 5월 1일을 분할기준일로 (주)신세계의 대형마트 부문이 인적분할되어 설립된 회사로서 한국채택국제회계기준을 적용하고 있습니다.

IV. 감사인의 감사의견 등

1. 회계감사인의 감사의견 등

가. 회계감사인

| 제2기 3분기 | 제1기 |
|---------|--------|
| 삼일회계법인 | 삼일회계법인 |

※ 당사는 회사설립 이후 주식회사 외부감사에 관한 법률 제4조에 근거, 외부감사인을 삼일회계법인으로 선임하였습니다.

나. 당해 사업연도의 감사절차 요약

(1) 감사절차의 개요

- 재무제표가 중대하게 왜곡표시되지 아니하였다는 것을 합리적으로 확신하도록 감사를 계획하고 실시
- 재무제표상 금액과 공시내용의 근거가 되는 증거를 시사의 방법을 적용하여 검증
- 재무제표의 전반적인 표시내용에 대한 평가뿐만 아니라 재무제표 작성을 위해 경영자가 적용한 회계원칙과 유의적 회계추정에 대한 평가를 포함

(2) 감사 일정

- 제2기 3분기 연결 및 별도재무제표 검토 : 2012.10.22 ~ 11.28
- 제2기 반기 연결 및 별도재무제표 검토 : 2012.7.23 ~ 8.27
- 제2기 1분기 연결 및 별도재무제표 검토 : 2012.4.23 ~ 5.25
- 제1기 연결 및 별도재무제표 감사 : 2012.1.26 ~ 2.23
- 제1기 3분기 연결 및 별도재무제표 검토 : 2011.10.20 ~ 11.25
- 제1기 반기 연결재무제표 검토 및 별도재무제표 감사 : 2011.7.19 ~ 8.25

다. 감사의견

(1) 연결재무제표에 대한 감사의견

| 사 업 연 도 | 감사의견 | 지적사항 등 요약 | 비 고 |
|-----------|------|-----------|------------|
| 제 2 기 3분기 | - | - | 한국채택국제회계기준 |
| 제 1 기 연간 | 적 정 | - | 한국채택국제회계기준 |

(2) 별도재무제표에 대한 감사의견

| 사 업 연 도 | 감사의견 | 지적사항 등 요약 | 비 고 |
|-----------|------|-----------|------------|
| 제 2 기 3분기 | - | - | 한국채택국제회계기준 |
| 제 1 기 | 적 정 | - | 한국채택국제회계기준 |
| 제1기 반기 | 적 정 | - | 한국채택국제회계기준 |

라. 특기사항 요약

(1) 연결 재무제표에 대한 특기사항

| 사 업 연 도 | 특 기 사 항 |
|-----------|--|
| 제 2 기 3분기 | 특기사항 없음 |
| 제 1 기 | (1) 회사분할 회사는 주식회사 신세계의 대형마트 부문이 2011년 5월 1일자로 인적분할되어 설립된 신설회사로서 2011년 6월 10일에 한국거래소에 재상장되었습니다.(주석 1과 38 참고) |

(2) 별도 재무제표에 대한 특기사항

| 사 업 연 도 | 특 기 사 항 |
|-----------|--|
| 제 2 기 3분기 | 특기사항 없음 |
| 제 1 기 | (1) 회사분할 회사는 주식회사 신세계의 대형마트 부문이 2011년 5월 1일자로 인적분할되어 설립된 신설회사로서 2011년 6월 10일에 한국거래소에 재상장되었습니다.(주석 1과 38 참고) |

| | |
|--------|---|
| 제1기 반기 | <p>(1) 한국채택국제회계기준의 적용 회사의 별도재무제표는 보고서 작성일 현재 유효한 한국채택국제회계기준 및 관련 선택사항을 근거로 작성한 것입니다. 따라서 2011년 12월 31일 한국채택국제회계기준에 따른 별도재무제표를 작성하는 시점에 유효한 한국채택국제회계기준 및 선택사항 적용여부에 따라 변경될 수 있습니다.(반기 감사보고서 주석 2 참고)</p> <p>(2) 회사분할 회사는 주식회사 신세계의 대형마트 부문이 2011년 5월 1일자로 인적분할되어 설립된 신설회사로서 2011년 6월 10일에 한국거래소에 재상장되었습니다.(반기 감사보고서 주석 1과 38 참고)</p> |
|--------|---|

마. 감사용역계약 체결현황

(단위 : 원, 시간)

| 사업연도 | 감사인 | 내 용 | 보 수 | 총소요시간 |
|---------|--------|--|-------------|-------|
| 제2기 3분기 | 삼일회계법인 | 별도 재무제표 · 연결 재무제표 감사 분 / 반기 재무제표 검토 및 내부회계관리제도 검토 | 430,000,000 | 2,512 |
| 제1기 연간 | 삼일회계법인 | 별도 재무제표 · 연결 재무제표 감사 분기 재무제표 검토 및 내부회계관리제도 검토 | 350,000,000 | 4,675 |
| 제1기 반기 | 삼일회계법인 | 별도 반기재무제표 감사 | 30,000,000 | |

바. 외부감사인과의 비감사용역계약 체결현황

(단위 : 원)

| 사업연도 | 계약체결일 | 용역내용 | 용역수행기간 | 보 수 | 비 고 |
|-------|------------|------------------------------------|---------------------------|-------------|-----|
| 제 2 기 | 2012.5.24 | 인수실사 지원업무 | 2012.05.24~2012.06 .14 | 40,000,000 | - |
| 제 2 기 | 2012.3.12 | 목표관리제/배출권 거래제 시범사업에 대 한 제 3자 검증 | 2012.03.12~2012.05 .31 | 13,900,000 | - |
| 제 1 기 | 2011.12.19 | (주)에스엠 관련 실사 | 2011.12.19~2012.01 .13 | 90,000,000 | - |
| 제 1 기 | 2011.07.01 | 신규사업 관련 검토 | 2011.07.04~07.22 | 100,000,000 | - |
| 제 1 기 | 2011.05.16 | 김스클럽마트 관련 실사 및 가치평가 | 2011.05.16~06.03 | 100,000,000 | - |
| 제 1 기 | 2011.05.16 | 온실가스/에너지 목표관리제 제3자 검증 | 2011.05.16~05.27 | 24,000,000 | - |

2. 회계감사인의 변경

가. 회계감사인의 변경

당사는 회사설립 이후 주식회사 외부감사에 관한 법률 제4조에 근거, 외부감사인을 삼일회계법인으로 선임하였습니다.

나. 연결대상회사(종속회사) 감사인 신규 및 변경사항

공시기간 중 당사의 (주)에브리데이리테일은 (주)한영회계법인으로 감사법인을 변경하였습니다.

- 변경

| 회 사 명 | 변경 전 | 변경 후 | 계약기간 |
|-------------|--------|--------|-----------|
| (주)에브리데이리테일 | 삼일회계법인 | 한영회계법인 | 2012 사업연도 |

공시기간 중 당사의 (주)에스엠, (주)신세계영랑호리조트 지분인수로 인하여 아래와 같이 회계법인이 신규추가되었습니다.

- 신규

| 회 사 명 | 감사인 | 추가사유 | 계약기간 |
|--------------|--------|------|-----------|
| (주)에스엠 | 삼일회계법인 | 지분인수 | 2012 사업연도 |
| (주)신세계영랑호리조트 | 한영회계법인 | 지분인수 | 2012 사업연도 |

3. 내부회계관리제도

제1기 회계감사인은 당사의 내부회계관리제도 운영실태평가보고서를 검토하고 중요성의 관점에서 내부회계관리제도 모범규준의 규정에 따라 작성되지 않았다고 판단하게 하는 점이 발견되지 아니하였다는 의견을 표명하였습니다.

V. 이사의 경영진단 및 분석의견

당사는 기업공시서식 작성기준에 따라 분,반기 보고서의 본 항목을 기재하지 않습니다.

VI. 이사회 등 회사의 기관 및 계열회사에 관한 사항

1. 이사회에 관한 사항

가. 이사회제도에 관한 사항

(1) 이사회 구성에 관한 사항

ㄱ. 이사의 수 : 7명 (사내이사 3명, 사외이사 4명)

- 사내이사 현황

| 직명 | 성명 | 생년월일 | 주요경력 | 담당업무 |
|------|-----|------------|--|------|
| 대표이사 | 정용진 | 1968.09.19 | 1994 미국 브라운대학교 경제학과 졸업 1995 (주)신세계 전략기획실 대우이사 1997 (주)신세계 기획조정실 상무 1998 (주)신세계 경영지원실 상무 2000 (주)신세계 경영지원실 부사장 2006 (주)신세계 경영지원실 부회장 2010 (주)신세계 대표이사 2011 (주)이마트 대표이사 | 대표이사 |
| 대표이사 | 최병렬 | 1949.04.25 | 1968 목포고 졸업 1974 (주)신세계 입사 1999 (주)신세계 이마트부문 판매담당 2004 (주)신세계 이마트부문 판매본부장 2005 (주)신세계푸드 대표이사 2010 (주)신세계 이마트부문 대표이사 2011 (주)이마트 대표이사 | 대표이사 |
| 사내이사 | 허인철 | 1960.03.26 | 1985 연세대학교 경영학과 졸업 1986 삼성그룹 입사 1992 삼성물산 관리본부 경리과장 1999 (주)신세계 경영지원실 경리팀장 2002 (주)신세계 경영지원실 재경담당 2005 (주)신세계 경영지원실 관리담당 2006 (주)신세계 경영지원실장 2011 경영전략실장 2011 (주)신세계 사내이사 2011 (주)이마트 사내이사 | 사내이사 |

- 사외이사 현황

| 성명 | 주요 경력 | 최대주주등과의 이해관계 | 대내외 교육 참여현황 | 비고 |
|-----|---|-----------------|----------------|------------------------------------|
| 전형수 | 1975 연세대 수학과 졸업 1975 제16회 행정고시 2002 건국대 행정대학원 석사 1997 국세청 기획예산담당관 1998 국세청 총무과 과장 1999 국세청 기획관리관 2000 대전지방국세청장 2001 국세청 전산정보관리관 2004 서울지방국세청장 2005 김&장 법률사무소 고문(現) 2009 현대제철 사외이사(現) | 무 | 무 | 이사회의 권한 내용과 동일 (2011.5.1 선임) |
| 문창진 | 1978 제22회 행정고시 1979 서울대 사회학과 졸업 1985 미국시카고대학교 대학원 사회학 석사 1986 미국시카고대학교 대학원 사회학 박사 2003 보건복지부 사회복지정책실 기초생활보장 심의관 2004 보건복지부 사회복지정책실 실장 2005 보건복지부 정책홍보관리실 실장 2006 제7대 식품의약품안전청 청장 2007 제13대 보건복지부 차관 2008 포천중문의과대 보건복지대학원 원장 2009 차의과학대 보건복지대학원 원장 2010 CJ제일제당 사외이사(現) 2012 차의과학대 행정대외부총장(現) | 무 | 무 | 이사회의 권한 내용과 동일 (2011.5.1 선임) |
| 박영렬 | 1979 서울대 법학과 졸업 1981 제23회 사법고시 2003 서울고등검찰청 검사 2005 광주지방검찰청 순천지청 지청장 2006 서울고등검찰청 송무부 부장검사 2007 법무부 정책홍보관리실 실장 2008 서울남부지방검찰청 검사장 2009 광주지방검찰청 검사장 2009 수원지방검찰청 검사장 2011 법무법인 성의(現) | 무 | 무 | 이사회의 권한 내용과 동일 (2011.5.1 선임) |

| | | | | |
|-----|---|---|---|------------------------------------|
| 박종구 | 1978 제22회 행정고시 1999 감사원 부이사관 2001 감사원 기획심의관 2001 감사원 공보관 2001 감사원 원장비서실 실장 2002 감사원 이사관 2003 감사원 기획관리실 실장 2004 감사원 제1사무차장 2006 감사원 감사위원 2010 김&장 법률사무소 고문(現) | 무 | 무 | 이사회에 관한 내용과 동일 (2011.5.1 선임) |
|-----|---|---|---|------------------------------------|

※ 사외이사의 업무지원 조직 : 이마트 총무팀(담당자 : 권오병 과장 ☎02-380-9061)

ㄴ. 이사회에 관한 내용

| 구 분 | 의 결 내 용 | 비 고 |
|---------------|--|-----|
| 주주총회에 관한 사항 | ·주주총회의 소집 ·주주총회에 부의할 의안 | |
| 경영일반에 관한 사항 | ·회사경영의 기본방침의 결정 및 변경 ·신규사업의 진출 ·자금계획 및 예산운용 | |
| 조직에 관한 사항 | ·기본조직의 제정 및 개폐 ·중요한 사규, 사칙의 제정 및 개폐 ·지점의 설치, 이전 또는 폐지 ·해외 법인, 사무소의 설립 또는 개폐 | |
| 인사, 노무에 관한 사항 | ·직원의 모집 및 교육훈련의 기본방침 ·급여체계, 상여 및 후생제도 | |
| 자산에 관한 사항 | ·투자에 관한 사항 ·중요한 계약의 체결 ·중요한 재산의 취득 또는 처분 ·결손의 처분 ·주요시설의 신설, 개폐 | |
| 장기자금조달에 관한 사항 | ·신주의 발행 ·사채의 모집 ·자금의 차입 | |
| 이사회 자체에 관한 사항 | ·대표이사의 선임 ·이사의 직위위촉 및 해촉 | |
| 기 타 | ·중요한 소송의 제기과 화해에 관한 사항 ·기타 법령 또는 정관에 정한 사항 및 대표이사가 필요하다고 인정하는 사항 | |

(2) 이사회에 관한 운영에 관한 사항

ㄱ. 이사회 운영규정의 주요내용

| 구 분 | 의 결 내 용 | 비 고 |
|----------|---|-----|
| 경영이사회 개최 | ·매월 1회(둘째주 화요일) 정기 이사회 개최 ·중요 사안에 대하여 임시 이사회 개최 | |
| 결 의 사 항 | ·상기 이사회의 권한 내용 참조 | |
| 결 의 방 법 | ·이사 과반수의 출석과 출석이사 과반수의 찬성 - 다만 상법 제397조의2 (회사기회유용금지) 및 제398조 (자기거래금지)에 해당하는 사안에 대한 이사회 결의는 이사 3분의2 이상의 수로 결의 | |

ㄴ. 이사회 의 주요활동내역

| 연 도 | 회 차 | 개최일자 | 의 안 내 용 | 가결여부 | 비 고 |
|-------|-----|----------------|---|--|-----|
| 2012년 | 1회 | 2012.01.1 8 | 제1기 재무제표 및 영업보고서 승인의 건 공정거래 자율준수관리자 변경의 건 이마트 신세계간의 거래승인의 건 대규모 내부거래(자산)승인의 건: 의정부 민락점 신축 내부회계 관리·운영조직 변경의 건 내부회계관리제도 운영실태 보고의 건 내부회계관리제도 운영실태 평가보고의 건 2012년 경영계획 보고 | 가결 가결 가결 가결 보고 보고 보고 | |
| | 2회 | 2012.01.1 9 | 임원 성과급 지급 규정 승인의 건 | 가결 | |
| | 3회 | 2012.01.2 6 | 제8회 무보증공모사채 발행의 건 에브리데이 등 영업양도의 건 | 가결 가결 | |
| | 4회 | 2012.02.1 4 | 제1기 정기 주주총회 소집의 건 공동경비 배부기준 및 비율 승인의 건 문화센터 학원 변경등록 및 신규 설치의 건 하월곡 E-MART 분양계약의 건 군포 당동2지구 E-MART 부지매입의 건 2012년 1월 경영실적(손익, 자금) | 가결 가결 가결 보고 보고 보고 | |
| | 5회 | 2012.03.0 2 | 정기주주총회 결과에 따른 승인의 건 페이리스(Payless ShoeSource) 제휴의 건 | 가결 보고 | |
| | 6회 | 2012.03.2 2 | 신세계포인트 사업 양수의 건 대규모 내부거래 승인의 건 | 가결 가결 | |
| | 7회 | 2012.04.1 0 | 이마트 신세계간 거래 승인의 건 중국 무석법인 유상증자의 건 중국 곤산법인 유상증자의 건 (주)에브리데이리테일 유상증자의 건 (주)에스엠 유상증자의 건 평택 소사별지구 E-MART 부지매입의 건 2012년 3월 경영실적(손익, 자금) | 가결 가결 가결 가결 가결 보고 보고 | |
| | 8회 | 2012.05.1 5 | 이사회 관련규정 변경의 건 사외이사후보추천위원 신규선임의 건 E-MART 남양주별내점 신축의 건 강남구 신사동 부지매입의 건 2012년 4월 경영실적(손익, 자금) | 가결 가결 보고 보고 보고 | |
| | 9회 | 2012.06.1 2 | 대규모내부거래 승인의 건 이마트 신세계간 거래 승인의 건 (주)동양리조트 인수의 건 2012년 5월 경영실적(손익, 자금) | 가결 가결 가결 보고 | |
| | 10회 | 2012.07.1 0 | 세종특별자치시내 E-MART 부지매입의 건 의왕시 오전동 E-MART 분양계약의 건 | 보고 보고 | |

| | | | | | |
|--|-----|----------------|---|----------------------------|--|
| | | | 2012년 6월 경영실적(손익, 자금) | 보고 | |
| | 11회 | 2012.09.1 1 | 대규모 내부거래 승인의 건 제9회 무보증 공모사채 발행의 건 이마트 수색점 매입계약의 건 (주)NS쇼핑 마트사업부 인수의 건 2012년 8월 경영실적(손익, 자금) | 가결 가결 보고 보고 보고 | |

※ 보고서 작성 기준일 이후 주요활동 내역

| 연도 | 회차 | 개최일자 | 의안내용 | 가결여부 | 비고 |
|-------|-----|----------------|--|----------------|----|
| 2012년 | 12회 | 2012.10.1 6 | 고양시 삼송지구 부지매입의 건 E-MART 천호점 별관 매각 및 대체물건 매입의 건 2012년 9월 경영실적(손익, 자금) | 가결 보고 보고 | |
| | 13회 | 2012.11.0 2 | 해외사모사채 발행의 건 | 가결 | |
| | 14회 | 2012.11.1 3 | 수원 신동지구 E-MART 부지매입의 건 고양시 중산동 E-MART 부지매입의 건 2012년 10월 경영실적(손익, 자금) | 보고 보고 보고 | |

㉔. 이사회에서 사외이사의 주요활동내역

| 회차 | 개최일자 | 의안내용 | 사외이사 등의 성명 | | | |
|----|----------------|-------------------------------|----------------------|----------------------|---------------------|----------------------|
| | | | 전형수 (출석률 100%) | 문창진 (출석률 100%) | 박영렬 (출석률 91%) | 박종구 (출석률 100%) |
| | | | 찬반여부 | | | |
| 1회 | 2012.01.1 8 | 제1기 재무제표 및 영업보고서 승인의 건 | 찬성 | 찬성 | 찬성 | 찬성 |
| | | 공정거래 자율준수관리자 변경의 건 | 찬성 | 찬성 | 찬성 | 찬성 |
| | | 이마트 신세계간의 거래승인의 건 | 찬성 | 찬성 | 찬성 | 찬성 |
| | | 대규모 내부거래(자산)승인의 건: 의정부 민락점 신축 | 찬성 | 찬성 | 찬성 | 찬성 |
| | | 내부회계 관리·운영조직 변경의 건 | 찬성 | 찬성 | 찬성 | 찬성 |
| 2회 | 2012.01.1 9 | 임원 성과급 지급 규정 승인의 건 | 찬성 | 찬성 | 찬성 | 찬성 |
| 3회 | 2012.01.2 6 | 제8회 무보증 공모사채 발행의 건 | 찬성 | 찬성 | 찬성 | 찬성 |
| | | 에브리데이 등 영업 양도의 건 | 찬성 | 찬성 | 찬성 | 찬성 |
| 4회 | 2012.02.1 4 | 제1기 정기 주주총회 소집의 건 | 찬성 | 찬성 | 찬성 | 찬성 |
| | | 공동경비 배부기준 및 비율 승인의 건 | 찬성 | 찬성 | 찬성 | 찬성 |
| | | 문화센터 학원 변경등록 및 신규 설치의 건 | 찬성 | 찬성 | 찬성 | 찬성 |
| 5회 | 2012.03.0 2 | 정기주주총회 결과에 따른 승인의 건 | 찬성 | 찬성 | 불참 | 찬성 |
| 6회 | 2012.03.2 2 | 신세계포인트 사업 양수의 건 | 찬성 | 찬성 | 찬성 | 찬성 |
| | | 대규모 내부거래 승인의 건 | 찬성 | 찬성 | 찬성 | 찬성 |
| 7회 | 2012.04.1 0 | 이마트 신세계간 거래 승인의 건 | 찬성 | 찬성 | 찬성 | 찬성 |
| | | 중국 무석법인 유상증자의 건 | 찬성 | 찬성 | 찬성 | 찬성 |
| | | 중국 곤산법인 유상증자의 건 | 찬성 | 찬성 | 찬성 | 찬성 |
| | | ㈜에브리데이리테일 유상증자의 건 | 찬성 | 찬성 | 찬성 | 찬성 |

| | | | | | | |
|-----|------------|--------------------|----|----|----|----|
| | | ㈜에스엠 유상증자의 건 | 찬성 | 찬성 | 찬성 | 찬성 |
| 8회 | 2012.05.15 | 이사회 관련규정 변경의 건 | 찬성 | 찬성 | 찬성 | 찬성 |
| | | 사외이사후보추천위원 신규선임의 건 | 찬성 | 찬성 | 찬성 | 찬성 |
| 9회 | 2012.06.12 | 대규모내부거래 승인의 건 | 찬성 | 찬성 | 찬성 | 찬성 |
| | | 이마트 신세계간 거래 승인의 건 | 찬성 | 찬성 | 찬성 | 찬성 |
| | | ㈜동양리조트 인수의 건 | 찬성 | 찬성 | 찬성 | 찬성 |
| 11회 | 2012.09.11 | 대규모 내부거래 승인의 건 | 찬성 | 찬성 | 찬성 | 찬성 |
| | | 제9회 무보증 공모사채 발행의 건 | 찬성 | 찬성 | 찬성 | 찬성 |

※ 보고서 작성 기준일 이후 주요활동 내역

| 회사 | 개최일자 | 의안내용 | 사외이사 등의 성명 | | | |
|-----|------------|------------------|----------------------|----------------------|----------------------|----------------------|
| | | | 전형수 (출석률 100%) | 문창진 (출석률 100%) | 박영렬 (출석률 100%) | 박종구 (출석률 100%) |
| | | | 찬반여부 | | | |
| 12회 | 2012.10.16 | 고양시 삼송지구 부지매입의 건 | 찬성 | 찬성 | 찬성 | 찬성 |
| 13회 | 2012.11.02 | 해외사모사채 발행의 건 | 찬성 | 찬성 | 찬성 | 찬성 |

(3) 이사회 의 독립성

ㄱ. 이사의 선임

이사는 주주총회에서 선임하며, 주주총회에서 선임할 이사 후보자는 이사회(사내이사) 및 사외이사후보추천위원회(사외이사)가 선정하여 주주총회에 제출할 의안으로 확정하고 있습니다. 이사의 선임관련하여 관련법규에 의거한 주주제안이 있는 경우이사회는 적법한 범위 내에서 이를 주주총회에 의안으로 제출하고 있습니다.

이러한 절차에 따라 선임된 이사는 다음과 같습니다.

| 직명 | 성명 | 추천인 | 활동분야 (담당업무) | 회사와의 거래 | 최대주주 또는 주요주주와의 관계 |
|------------|-----|-------------|------------------|---------|-------------------|
| 사내이사(대표이사) | 정용진 | 이사회 | 이사회 의장 및 경영전반 총괄 | 해당없음 | 특수관계인 |
| 사내이사(대표이사) | 최병렬 | 이사회 | 경영전반 총괄 | 해당없음 | 해당없음 |
| 사내이사 | 허인철 | 이사회 | 경영전반 총괄 | 해당없음 | 해당없음 |
| 사외이사 | 전형수 | 사외이사후보추천위원회 | 전사 경영전반에 대한 업무 | 해당없음 | 해당없음 |

| | | | | | |
|------|-----|-------------|----------------|------|------|
| 사외이사 | 문창진 | 사외이사후보추천위원회 | 전사 경영전반에 대한 업무 | 해당없음 | 해당없음 |
| 사외이사 | 박영렬 | 사외이사후보추천위원회 | 전사 경영전반에 대한 업무 | 해당없음 | 해당없음 |
| 사외이사 | 박종구 | 사외이사후보추천위원회 | 전사 경영전반에 대한 업무 | 해당없음 | 해당없음 |

ㄴ. 사외이사후보추천위원회

주주총회에 사외이사후보를 추천하기 위한 사외이사후보 추천위원회를 설치하여 운영 중입니다. 위원회는 사외이사 3명 및 사내이사 2명으로, 관련법규에 의거 총 위원의 과반수는 사외이사로 구성하고 있습니다.

- 사외이사후보 추천위원회 구성인원

| 성명 | 사외이사 여부 | 설치목적 및 권한사항 |
|-----|---------|--------------------------|
| 최병렬 | × | - 상법 제542조의 8 제4항 규정 충족함 |
| 허인철 | × | |
| 문창진 | ○ | |
| 박종구 | ○ | |
| 박영렬 | ○ | |

- 주요 활동 내역

| 위원회명 | 개최일자 | 의안내용 | 가결 여부 | 사외이사후보추천위원의 성명 | | | |
|--------------|------------|-------------------|----------|-----------------------|--------------------|-----------------------|-----------------------|
| | | | | 최병렬 (출석률 :100%) | 허인철 (출석률: 100%) | 문창진 (출석률: 100%) | 박종구 (출석률: 100%) |
| | | | | 찬반여부 | | | |
| 사외이사후보 추천위원회 | 2011.05.02 | 사외이사후보추천위원장 선임의 건 | 가결 | 찬성 | 찬성 | 찬성 | 찬성 |

2. 감사제도에 관한 사항

가. 감사기구 관련 사항

(1) 감사위원회(감사) 설치여부, 구성방법 등

- 2011년 5월 1일 이사회 내 감사위원회 설치

- 감사위원회의 목적, 권한과 책임

· 감사위원회는 본 회사의 회계와 업무를 감사한다.

· 회의의 목적사항과 소집의 이유를 기재한 서면을 이사회에 제출하여 임시주주총회의 소집을 청구할 수 있다.

· 직무를 수행하기 위하여 필요한 때에는 자회사에 대하여 영업의 보고를 요구할 수 있다. 이 경우 자회사가 지체없이 보고를 하지 아니할 때 또는 그 보고의 내용을 확인할 필요가 있는 때에는 자회사의 업무와 재산상태를 조사할 수 있다.

· 외부감사인의 선임에 있어 이를 승인한다.

- 구성방법 : 사외이사 3명

(2) 감사위원회(감사)의 감사업무에 필요한 경영정보접근을 위한 내부장치 마련 여부

· 이사의 직무집행 감독

· 일상감사, 정기감사, 수시감사를 수행

· 이사회 및 중요한 회의에 출석하여 필요하다고 인정되는 경우, 이사로부터 영업에 관한 보고를 받음

(3) 감사위원회(감사)의 인적사항

| 성 명 | 주 요 경 력 | 비 고 |
|-----|--|-------------------------------|
| 전형수 | 1975 연세대 수학과 졸업 1975 제16회 행정고시 2002 건국대 행정대학원 석사 1997 국세청 기획예산담당관 1998 국세청 총무과 과장 1999 국세청 기획관리관 2000 대전지방국세청장 2001 국세청 전산정보관리관 2004 서울지방국세청장 2005 김&장 법률사무소 고문(現) 2009 현대제철 사외이사(現) | 2011.05.02 감사위원 선임 (감사위원장) |

| | | |
|-----|--|--------------------|
| 박영렬 | 1979 서울대 법학과 졸업 1981 제23회 사법고시 2003 서울고등검찰청 검사 2005 광주지방검찰청 순천지청 지청장 2006 서울고등검찰청 송무부 부장검사 2007 법무부 정책홍보관리실 실장 2008 서울남부지방검찰청 검사장 2009 광주지방검찰청 검사장 2009 수원지방검찰청 검사장 2011 법무법인 성의(現) | 2011.05.02 감사위원 선임 |
| 박종구 | 1978 제22회 행정고시 1999 감사원 부이사관 2001 감사원 기획심의관 2001 감사원 공보관 2001 감사원 원장비서실 실장 2002 감사원 이사관 2003 감사원 기획관리실 실장 2004 감사원 제1사무차장 2006 감사원 감사위원 2010 김&장 법률사무소 고문(現) | 2011.05.02 감사위원 선임 |

나. 감사위원회(감사)의 주요활동내역

| 연 도 | 회 차 | 개최일자 | 의안내용 | 가결여부 | 비 고 |
|-------|-----|------------|-----------------------|------|-----|
| 2012년 | 1회 | 2012.01.18 | · 내부회계관리제도 운영실태 보고의 건 | 가결 | |
| | 2회 | 2012.02.14 | · 제1기 사업연도 회계 및 업무 감사 | 가결 | |

3. 주주의 의결권 행사에 관한 사항

가. 투표제도

당사는 집중투표제, 서면투표제 또는 전자투표제를 채택하고 있지 않습니다.

나. 소수주주권의 행사여부

당사는 소수주주권의 행사가 발생하지 않았습니다.

다. 경영권 경쟁

당사는 공시대상 기간 중 경영권 경쟁이 발생하지 않았습니다.

4. 계열회사 등의 현황

가. 기업집단의 명칭 : 신세계

[2012년 09월 30일기준]

| 구분 | | 회사 수 | 회사 명 | 업종 |
|------|--------|------|---|--|
| 국내법인 | 주권상장법인 | 7 | (주)신세계 (주)이마트 (주)광주신세계 신세계건설(주) (주)신세계아이앤씨 (주)신세계푸드 (주)신세계인터내셔널 | 도소매 도소매 도소매 건설, 서비스 도소매, 서비스 단체급식, 음식, 제조 도소매, 제조, 서비스 |
| | 비상장법인 | 16 | (주)조선히텔 (주)스타벅스커피코리아 신세계의정부역사(주) (주)신세계에스브이엔(舊조선히텔베이커리) (주)신세계사이먼(舊신세계첼시) (주)신세계엘앤비 (주)신세계첼시부산 (주)하남유니온스퀘어 (주)툼보이 (주)툼보이플러스 (주)에브리데이리테일(舊이마트슈퍼) (주)에스엠 (주)비디비치코스메틱 (주)신세계동대구복합환승센터 (주)신세계셀린 (주)신세계영랑호리조트(舊동양리조트) | 음식, 숙박 도소매, 제조, 음식 도소매, 부동산서비스 제빵 제조 및 소매 부동산, 도소매 주류수입 부동산, 도소매 도소매, 부동산서비스 도소매, 제조, 서비스 도소매, 제조, 서비스 도소매 도소매 화장품 제조 및 도소매 도소매 도소매, 제조, 서비스 콘도미니엄, 골프장 |
| 계 | | 23 | | |

※ 사명변경 : (주)신세계에스브이엔 ← (주)조선히텔베이커리(2012.01.04)

(주)에브리데이리테일 ← (주)이마트슈퍼(2012.02.28)

(주)신세계영랑호리조트 ← (주)동양리조트(2012.08.10)

(주)신세계사이먼 ← (주)신세계첼시(2012.09.13)

※ 계열편입 : (주)에스엠(2012.03.02), (주)비디비치코스메틱(2012.05.01),

(주)신세계동대구복합환승센터(2012.06.01), (주)신세계셀린(2012.07.02),

(주)신세계영랑호리조트(2012.09.03)

※ 보고서 작성 기준일 이후 (주)조선히텔은 (주)파라다이스면세점 지분 100% 취득(2012.10.12)하였으며, (주)파라다이스면세점은 계열편입(2012.11.01)되었습니다.

나. 관계회사 및 자회사의 지분현황

[2012년 09월 30일기준]

| 출자회사 피출자회사 | (주)신세계 | (주)이마트 | (주)조선호텔 | (주)신세계 인터내셔널 | 신세계건설 (주) | (주)광주신세 계 | (주)통보이 | 계 |
|------------------|--------|--------|---------|-----------------|--------------|--------------|--------|--------|
| (주)신세계 | | | | | | | | |
| (주)이마트 | | | | | | | | |
| (주)에브리데이리테일 | | 99.1% | | | | | | 99.1% |
| (주)에스엠 | | 100.0% | | | | | | 100.0% |
| (주)조선호텔 | | 98.8% | | | | | | 98.8% |
| (주)신세계인터내셔널 | 45.8% | | | | | | | 45.8% |
| (주)신세계푸드 | | 52.1% | | | | | | 52.1% |
| (주)스타벅스커피코리아 | | 50.0% | | | | | | 50.0% |
| 신세계건설(주) | | 32.4% | | | | | | 32.4% |
| (주)신세계아이앤씨 | | 29.0% | | | | | | 29.0% |
| 신세계의정부역사(주) | 27.6% | | | | 19.9% | 25.0% | | 72.5% |
| (주)신세계사이먼 | 25.0% | | | 25.0% | | | | 50.0% |
| (주)신세계첼시부산 | 25.0% | | | 25.0% | | | | 50.0% |
| (주)광주신세계 | 10.4% | | | | | | | 10.4% |
| (주)신세계에스브이엔 | | | 45.0% | | | | | 45.0% |
| (주)신세계엘앤비 | | 100.0% | | | | | | 100.0% |
| (주)하남유니온스퀘어 | 70.0% | | | | | | | 70.0% |
| (주)통보이 | | | | 96.1% | | | | 96.1% |
| (주)통보이플러스 | | | | | | | 100.0% | 100.0% |
| (주)비디비치코스메틱 | | | | 70.4% | | | | 70.4% |
| (주)신세계 동대구복합환승센터 | 100.0% | | | | | | | 100.0% |
| (주)신세계셀린 | | | | 100.0% | | | | 100.0% |
| (주)신세계영랑호리조트 | | 100.0% | | | | | | 100.0% |
| 상해이매득초시유한공사 | | 99.2% | | | | | | 99.2% |
| 천진태달이매득초시유한공사 | | 83.3% | | | | | | 83.3% |
| 상해신이백화유한공사 | | 100.0% | | | | | | 100.0% |
| 무석이매득구물중심유한공사 | | 100.0% | | | | | | 100.0% |
| 곤산이매득구물중심유한공사 | | 100.0% | | | | | | 100.0% |

※(주)신세계와 (주)신세계인터내셔널의 (주)신세계첼시부산 지분 매각(2012.02.10)으로 인해, (주)신세계와 (주)신세계인터내셔널의 지분은 기존 45.0%에서 25.0%로 각각 감소하였습니다.

※(주)에스엠이 계열편입(2012.03.02)되었습니다.

- ※(주)신세계인터내셔널은 (주)비디비치코스메틱 지분을 70.4% 인수하였으며, (주)비디비치코스메틱이 계열편입(2012.05.01) 되었습니다.
- ※(주)이마트는 (주)에브리데이리테일 유상증자(2012.05.03)에 참여하였으며, 이를 통해 지분율은 99.1%가 되었습니다.
- ※(주)이마트는 (주)에스엠 유상증자(2012.05.03)에 참여하였으며, 지분율은 100.0%로 변동 없습니다.
- ※(주)신세계는 (주)하남유니온스퀘어 유상증자(2012.05.23)에 참여하였으며, 지분율은 85.5%로 증가하였습니다.
- ※(주)신세계는 (주)신세계 동대구복합환승센터 지분을 100.0% 인수하였으며, (주)신세계 동대구 복합환승센터 계열편입(2012.06.01)되었습니다.
- ※(주)신세계인터내셔널은 100.0% 출자를 통해 (주)신세계셀린을 설립하였으며, 계열편입(2012.07.02) 되었습니다.
- ※ (주)신세계와 Taubman과의 합작투자계약(JVA) 체결에 따라 (주)신세계의 (주)하남유니온스퀘어 지분율이 70.0%(2012.09.01)가 되었습니다.
- ※ (주)이마트는 (주)신세계영랑호리조트(舊, (주)동양리조트) 지분을 인수(100%, 2012.08.10)하였으며, 계열편입(2012.09.03)되었습니다.
- ※보고서 작성 기준일 이후, (주)신세계는 (주)신세계동대구복합환승센터에 출자(2012.10.18)에 참여하였으며, 지분율은 100.0%로 변동 없습니다.
- ※ 보고서 작성 기준일 이후 (주)조선히otel은 (주)파라다이스면세점 지분 100% 취득(2012.10.12)하였으며, (주)파라다이스면세점은 계열편입(2012.11.01)되었습니다.
- ※ 신세계, 이마트 자사주 보유지분은 제외하였습니다.

다. 관계회사 간 업무조정 및 이해관계 조정 기구 또는 조직

- 조직명 : 경영지원본부 재무담당 경영관리팀

라. 독점규제 및 공정거래에 관한 법률 대상 여부

- 독점규제 및 공정거래에관한법률 제14조1항 동법 시행령 제21조 2항 및 4항 규정에 의거 대규모 기업집단에 지정
- 지정일자 : 2011년 06월 01일
 - ※ (주)신세계의 인적분할에 따라 신설법인인 (주)이마트가 계열편입됨.
- 규제내용 : 기업결합의 제한, 상호출자의 금지, 계열사에 대한 채무보증금지 등
 - ※ 해외현지법인은 상기 법률의 적용을 받지 않으며, 국내법인만이 기업집단으로 편입되어있음.

마. 계열회사의 임원 겸직현황

[2012. 09. 30일 기준]

| 성 명 | 회 사 명 | 직 책 | 선 임 시 기 | 비 고 |
|-------|---------------|-----|---------|-----|
| 정 재 은 | (주)조선포털 | 이사 | 2009년 | |
| 정 용 진 | (주)신세계 | 이사 | 2010년 | |
| 허 인 철 | (주)신세계 | 이사 | 2011년 | |
| | (주)스타벅스커피코리아 | 이사 | 2010년 | |
| | (주)신세계사이먼 | 이사 | 2011년 | |
| | (주)신세계첼시부산 | 이사 | 2010년 | |
| 문성욱 | 상해이매득초시유한공사 | 이사 | 2012년 | |
| | 상해신이백화유한공사 | 이사 | 2012년 | |
| | 무석이매득구물중심유한공사 | 이사 | 2012년 | |
| | 천진태달이매득초시유한공사 | 이사 | 2012년 | |
| 한 채 양 | (주)스타벅스커피코리아 | 감사 | 2006년 | |
| | (주)신세계사이먼 | 감사 | 2011년 | |
| | (주)신세계첼시부산 | 감사 | 2010년 | |
| | (주)하남유니온스퀘어 | 이사 | 2011년 | |
| 임 영 록 | 신세계의정부역사(주) | 이사 | 2010년 | |
| | (주)하남유니온스퀘어 | 이사 | 2011년 | |
| 이 규 원 | (주)에브리데이리테일 | 감사 | 2011년 | |
| | (주)에스엠 | 감사 | 2012년 | |
| 윤 명 규 | (주)신세계영랑호리조트 | 이사 | 2012년 | |
| 구 태 서 | (주)신세계영랑호리조트 | 이사 | 2012년 | |

- ※ (주)에브리데이리테일은 (주)이마트슈퍼에서 사명변경(2012.02.28)되었습니다.
- ※ (주)에스엠이 계열편입(2012.03.02)되었습니다.
- ※ (주)신세계영랑호리조트(舊 (주)동양리조트)가 계열편입(2012.09.03)되었습니다.
- ※ (주)신세계첼시가 (주)신세계사이먼으로 사명변경되었습니다.(2012.09.13)

바. 타법인출자 현황

(기준일 2012년 09월 30일)

(단위 : 백만원, 천주, %)

| 법인명 | 출자 목적 | 기초잔액 | | | 증가(감소) | | | 기말잔액 | | | 최근사업연도 재무현황 | |
|------------------------|----------|---------|-------|-----------|--------|---------|----------|---------|-------|-----------|----------------|-----------|
| | | 수량 | 지분율 | 장부 가액 | 취득(처분) | | 평가 손익 | 수량 | 지분율 | 장부 가액 | 총자산 | 당기 순손익 |
| | | | | | 수량 | 금액 | | | | | | |
| (주)조선히텔 (비상장) | 경영참여 | 15,306 | 98.8 | 223,442 | - | - | - | 15,306 | 98.8 | 223,442 | 304,044 | -340 |
| (주)신세계푸드 (상장) | 경영참여 | 1,785 | 52.1 | 66,793 | - | - | - | 1,785 | 52.1 | 66,793 | 248,735 | 31,297 |
| (주)스타벅스커피코리아 (비상장) | 경영참여 | 2,000 | 50.0 | 39,828 | - | - | - | 2,000 | 50.0 | 39,828 | 185,194 | 18,060 |
| 신세계건설(주) (상장) | 경영참여 | 1,297 | 32.4 | - | - | - | - | 1,297 | 32.4 | - | 491,319 | 3,587 |
| (주)신세계아이앤씨 (상장) | 경영참여 | 499 | 29.0 | 27,021 | - | - | - | 499 | 29.0 | 27,021 | 182,772 | 17,147 |
| (주)신세계엘앤비 (비상장) | 경영참여 | 1,200 | 100.0 | 4,462 | - | - | - | 1,200 | 100.0 | 4,462 | 6,613 | -1,420 |
| (주)에브리데이리테일 (비상장) | 경영참여 | 106,630 | 98.7 | 225,514 | 78,951 | 40,905 | - | 185,581 | 99.1 | 266,419 | 150,267 | -20,699 |
| (주)에스엠 (비상장) | 경영참여 | - | - | - | 5,208 | 143,439 | - | 5,208 | 100.0 | 143,439 | 53,469 | -3,598 |
| (주)신세계영랑호리조트 (비상장) | 경영참여 | - | - | - | 767 | 40,931 | - | 767 | 100.0 | 40,931 | 56,187 | -322 |
| 삼성생명보험(주) (상장) | 투자 | 14,763 | 7.4 | 1,194,300 | - | - | 224,393 | 14,763 | 7.4 | 1,418,692 | 160,589,445 | 932,781 |
| (주)코스트코리아 (비상장) | 투자 | 86 | 3.3 | 20,605 | - | - | - | 86 | 3.3 | 20,605 | 925,900 | 110,153 |
| (주)대전프로축구 (비상장) | 투자 | 1 | 0.1 | 5 | - | - | - | 1 | 0.1 | 5 | 1,658 | -412 |
| 한류우드(주) (비상장) | 투자 | 120 | 3.0 | - | - | - | - | 120 | 3.0 | - | 209,771 | -18,602 |
| 상해이매득초시 유한공사(비상장) | 경영참여 | - | 99.2 | 81,109 | - | - | - | - | 99.2 | 81,109 | 130,060 | -66,654 |
| 천진태달이매득 초시유한공사(비상장) | 경영참여 | - | 83.3 | 13,972 | - | - | - | - | 83.3 | 13,972 | 47,970 | -12,412 |

| | | | | | | | | | | | | |
|------------------------|------|---------|-------|-----------|--------|---------|---------|---------|-------|-----------|--------|---------|
| 상해신이백화 유한공사(비상장) | 경영참여 | - | 100.0 | 11,404 | - | - | - | - | 100.0 | 11,404 | 20,789 | -4,009 |
| 무석이매득구물 중심유한공사(비상장) | 경영참여 | - | 100.0 | 14,649 | - | 11,347 | - | - | 100.0 | 25,996 | 37,359 | -15,101 |
| 곤산이매득구물 중심유한공사(비상장) | 경영참여 | - | 100.0 | 3,002 | - | 11,350 | - | - | 100.0 | 14,352 | 9,993 | -13,155 |
| 합 계 | | 143,687 | - | 1,926,106 | 84,926 | 247,972 | 224,393 | 228,613 | - | 2,398,471 | | |

※ (주)이마트는 (주)에브리데이리테일 유상증자(2012.05.03)에 참여하였으며, 이를 통해 지분율은 99.07%가 되었습니다.

※ (주)이마트는 (주)에스엠 유상증자(2012.05.03)에 참여하였으며, 지분율은 100%로 변동 없습니다.

※ (주)이마트는 (주)신세계영랑호리조트(舊(주)동양리조트) 지분을 100% 인수(2012.08.10)하였습니다.

※ (주)이마트는 무석이매득구물중심유한공사(2012.07.30)와 곤산이매득구물중심유한공사(2012.09.05)에 출자하였습니다.

VII. 주주에 관한 사항

1. 최대주주 및 그 특수관계인의 주식소유 현황

(기준일 : 2012년 09월 30일)

(단위 : 주, %)

| 성명 | 관계 | 주식의 종류 | 소유주식수 및 지분율 | | | | 비고 |
|-----|-----|--------|-------------|-------|-----------|-------|----|
| | | | 기 초 | | 기 말 | | |
| | | | 주식수 | 지분율 | 주식수 | 지분율 | |
| 이명희 | 본인 | 보통주 | 4,821,595 | 17.30 | 4,821,595 | 17.30 | - |
| 정용진 | 친인척 | 보통주 | 2,039,196 | 7.32 | 2,039,196 | 7.32 | - |
| 정유경 | 친인척 | 보통주 | 701,203 | 2.52 | 701,203 | 2.52 | - |
| 최병렬 | 임원 | 보통주 | 4,214 | 0.01 | 4,214 | 0.01 | - |
| 계 | | 보통주 | 7,566,208 | 27.14 | 7,566,208 | 27.14 | - |
| | | 우선주 | - | - | - | - | - |
| | | 기타 | - | - | - | - | - |

[최대주주 관련 사항]

- 최대주주 : 이명희
- 학 력 : 이화여자대학교 생활미술학(1965)
- 경 력 : 신세계회장(1998~)
신세계백화점 부회장(1997)

2. 공시대상기간 중 최대주주의 변동 현황

(기준일 : 2012년 09월 30일)

(단위 : 주, %)

| 변동일 | 최대주주명 | 소유주식수 | 지분율 | 비고 |
|---------------|-------|-----------|-------|--------------------|
| - | 이명희 | 7,566,161 | 27.14 | 2011년 기초 |
| 2011년 06월 20일 | 이명희 | 7,566,208 | 27.14 | 장내매수 (최병렬, 47주) |

3. 주식의 분포

가. 5%이상 주주의 주식소유 현황

(기준일 : 2012년 09월 30일)

(단위 : 주)

| 구분 | 주주명 | 소유주식수 | 지분율 | 비고 |
|----------|--|-----------|--------|----|
| 5% 이상 주주 | 이명희 | 4,821,595 | 17.30% | - |
| | 정용진 | 2,039,196 | 7.32% | - |
| | Aberdeen Asset Management Asia Limited | 2,855,146 | 10.24% | - |
| | First State Investment Management (UK) Limited | 2,693,435 | 9.66% | - |
| | OppenheimerFunds, Inc. (OFI) | 2,147,531 | 7.70% | - |
| | Saudiarabia Monetary Agency | 1,621,493 | 5.82% | - |
| 우리사주조합 | | - | - | - |

※ 보고서 작성 기준일 이후 Aberdeen Asset Management Asia Limited는 장내매매에 따라 Aberdeen Asset Management Asia Limited의 소유주식수는 2,855,146주에서 3,139,128주로, 지분율은 10.24%에서 11.26%로 변동(2012.10.04)되었습니다.

나. 우리사주조합의 주식소유 현황

: 해당사항 없음

다. 소액주주 현황

(기준일 : 2011년 12월 31일)

(단위 : 주)

| 구분 | 주주 | | 보유주식 | | 비고 |
|------|--------|-------|------------|-------|----|
| | 주주수 | 비율 | 주식수 | 비율 | |
| 소액주주 | 13,649 | 99.9% | 12,910,649 | 46.3% | |

※ 최근 주주명부폐쇄일인 2011년 12월 31일자 기준입니다.

4. 주식사무

| | | | |
|---------------|--|--------|------------|
| 정관상 신주인수권의 내용 | 본 회사가 발행할 신주의 주주 인수에 관하여는 정관에서 정하는 바에 따라 그 소유주식수에 비례하여 신주를 배정하며 주주가 신주인수권을 포기 또는 상실하거나 신주배정 시 단수주가 발생하였을 경우에는 이사회 결의에 따라 이를 처리하고, 주주 이외의 자에게 신주를 배정하는 경우에는 관계법규에 의하여 신주를 모집하거나 인수인에게 인수하게 하는 경우와 관계법령에 의해 우리사주조합원에게 신주를 우선 배정하는 경우, 해외증권발행규정에 의해 주식예탁증서를 발행하는 경우, 주식매입선택권의 행사로 신주를 발행하는 경우, 일반공모 증자방식으로 신주를 발행하는 경우 이사회 결의로 배정함. | | |
| 결산일 | 12월 31일 | 정기주주총회 | 결산일 후 3개월내 |
| 주주명부폐쇄시기 | 1월 1일 부터 1월 31일 까지 | | |
| 주권의 종류 | 1 5 10 50 100 500 1,000 10,000 주권(8종) | | |
| 명의개서대리인 | 한국예탁결제원 [서울 영등포구 여의나루로 4길 23 (02-3774-3000)] | | |
| 주주의 특전 | 없음 | 공고게재신문 | 중앙일보 |

5. 최근 6개월간의 주가 및 주식거래 실적

가. 국내증권시장

(단위 : 원, 주)

| 구 분 | | | 2012년 04월 | 2012년 05월 | 2012년 06월 | 2012년 07월 | 2012년 08월 | 2012년 09월 | 비 고 |
|-----|-------|---------|-----------|-----------|-----------|-----------|-----------|-----------|-----|
| 보통주 | 주가 | 최 고 | 278,000 | 287,000 | 259,500 | 263,000 | 264,000 | 250,000 | - |
| | | 최 저 | 248,500 | 247,000 | 237,500 | 233,000 | 245,000 | 239,000 | |
| | | 평 균 | 263,275 | 265,857 | 249,600 | 244,045 | 252,614 | 244,700 | |
| 거래량 | 최 고 | 111,756 | 86,037 | 44,442 | 71,590 | 52,367 | 47,923 | | |
| | 최 저 | 11,639 | 13,598 | 8,198 | 8,441 | 2,426 | 6,694 | | |
| | 월간거래량 | 797,563 | 861,636 | 482,142 | 554,361 | 487,444 | 451,959 | | |

나. 해외시장 현황

- 해당사항 없음

VIII. 임원 및 직원 등에 관한 사항

1. 임원 및 직원의 현황

(기준일 : 2012년 09월 30일)

(단위 : 주)

| 성명 | 출생년월 | 직위 | 등기임원 여부 | 상근 여부 | 담당 업무 | 주요경력 | 소유주식수 | | 재직기간 | 임기 만료일 |
|---------|---------|------|------------|----------|---|--|-----------|-----|------|------------|
| | | | | | | | 보통주 | 우선주 | | |
| 정용 진 | 1968.09 | 대표이사 | 등기임원 | 상근 | 사내이사 대표이사 | 1994 미국 브라운대학교 경제학과 졸업 1995 (주)신세계 전략기획실 대우이사 1997 (주)신세계 기획조정실 상무 1998 (주)신세계 경영지원실 상무 2000 (주)신세계 경영지원실 부사장 2006 (주)신세계 경영지원실 부회장 2010 (주)신세계 대표이사 2011 (주)이마트 대표이사 | 2,039,196 | - | 2 | 2014.04.30 |
| 최병 렬 | 1949.04 | 대표이사 | 등기임원 | 상근 | 사내이사 대표이사 사외이사 추천위원회 위원 | 1968 목포고 졸업 1974 (주)신세계 입사 1999 (주)신세계 이마트부문 판매담당 2004 (주)신세계 이마트부문 판매본부장 2005 (주)신세계푸드 대표이사 2010 (주)신세계 이마트부문 대표이사 2011 (주)이마트 대표이사 | 4,214 | - | 2 | 2014.04.30 |
| 허인 철 | 1960.03 | 사내이사 | 등기임원 | 상근 | 사내이사 경영전략실 장 사외이사 추천위원회 위원 | 1985 연세대학교 경영학과 졸업 1986 삼성그룹 입사 1992 삼성물산 관리본부 경리과장 1999 (주)신세계 경영지원실 경리팀장 2002 (주)신세계 경영지원실 재경담당 2005 (주)신세계 경영지원실 관리담당 2006 (주)신세계 경영지원실장 2011 경영전략실장 2011 (주)신세계 사내이사 2011 (주)이마트 사내이사 | - | - | 2 | 2014.04.30 |

| | | | | | | | | | | |
|---------|---------|------|------|-----|--|--|---|---|---|------------|
| 전형 수 | 1953.04 | 사외이사 | 등기임원 | 비상근 | 사외이사 감사위원장 | 1975 연세대학교 수학과 졸업 1975 제16회 행정고시 2002 건국대학교 행정대학원 석사 1997 국세청 기획예산담당관 1998 국세청 총무과 과장 1999 국세청 기획관리관 2000 대전지방국세청장 2001 국세청 전산정보관리관 2004 서울지방국세청장 2005 김&장 법률사무소 고문(現) 2009 현대제철 사외이사(現) | - | - | 2 | 2013.04.30 |
| 문창 진 | 1953.03 | 사외이사 | 등기임원 | 비상근 | 사외이사 추천위원회 위원 | 1978 제22회 행정고시 합격 1979 서울대학교 사회학과 졸업 1985 미국시카고대학교대학원 사회학 석사 1986 미국시카고대학교대학원 사회학 박사 2003 보건복지부 사회복지정책실 기초생활보장 심의관 2004 보건복지부 사회복지정책실 실장 2005 보건복지부 정책홍보관리실 실장 2006 제7대 식품의약품안전청 청장 2007 제13대 보건복지부 차관 2008 포천중문의과대 보건복지대학원 원장 2009 차의과학대 보건복지대학원 원장 2010 CJ제일제당 사외이사(現) 2012 차의과대 행정대외부총장(現) | - | - | 2 | 2013.04.30 |
| 박영 렬 | 1956.11 | 사외이사 | 등기임원 | 비상근 | 사외이사 감사위원회 위원 사외이사 추천위원회 위원 | 1979 서울대학교 법학과 졸업 1981 제23회 사법고시 2003 서울고등검찰청 검사 2005 광주지방검찰청 순천지청 지청장 2006 서울고등검찰청 송무부 부장검사 2007 법무부 정책홍보관리실 실장 2008 서울남부지방검찰청 검사장 2009 광주지방검찰청 검사장 2009 수원지방검찰청 검사장 2011 법무법인 성의(現) | - | - | 2 | 2013.04.30 |
| 박종 구 | 1952.05 | 사외이사 | 등기임원 | 비상근 | 사외이사 감사위원회 위원 사외이사 추천위원회 위원 | 1978 제22회 행정고시 1999 감사원 부이사관 2001 감사원 기획심의관 2001 감사원 공보관 2001 감사원 원장비서실 실장 2002 감사원 이사관 2003 감사원 기획관리실 실장 2004 감사원 제1사무차장 2006 감사원 감사위원 2010 김&장 법률사무소 고문(現) | - | - | 2 | 2013.04.30 |

※ 재직기간은 등기임원으로 현직책을 수행한 기간(년)을 의미합니다.

- 당사의 임원으로 타회사의 임원겸직현황(2012년 9월 30일 기준)

| 성 명 | 회 사 명 | 직 책 | 선임시기 | 비 고 |
|-----|---------------|---------|-------|-----|
| 정재은 | (주)조선포텔 | 이사 | 2009년 | |
| 정용진 | (주)신세계 | 이사 | 2010년 | |
| 허인철 | (주)신세계 | 이사 | 2011년 | |
| | (주)스타벅스커피코리아 | 이사 | 2010년 | |
| | (주)신세계사이먼 | 이사 | 2011년 | |
| | (주)신세계첼시부산 | 이사 | 2010년 | |
| | (주)코스트코코리아 | 이사 | 2009년 | |
| 문성욱 | 상해이매득초시유한공사 | 이사 | 2012년 | |
| | 상해신이백화유한공사 | 이사 | 2012년 | |
| | 무석이매득구물중심유한공사 | 이사 | 2012년 | |
| | 천진태달이매득초시유한공사 | 이사 | 2012년 | |
| 임영록 | (주)하남유니온스퀘어 | 이사 | 2011년 | |
| | 신세계의정부역사(주) | 이사 | 2010년 | |
| 한채양 | (주)신세계첼시부산 | 감사 | 2010년 | |
| | (주)신세계사이먼 | 감사 | 2011년 | |
| | (주)스타벅스커피코리아 | 감사 | 2009년 | |
| | (주)하남유니온스퀘어 | 이사 | 2011년 | |
| 이규원 | (주)에브리데이리테일 | 감사 | 2011년 | |
| | (주)에스엠 | 감사 | 2012년 | |
| 윤명규 | (주)신세계영랑호리조트 | 이사 | 2012년 | |
| 구태서 | (주)신세계영랑호리조트 | 이사 | 2012년 | |
| 전형수 | 김&장 법률사무소 | 고문 | 2005년 | |
| | 현대제철 | 이사 | 2009년 | |
| 문창진 | 차의과대학 | 행정대외부총장 | 2012년 | |
| | CJ제일제당 | 이사 | 2010년 | |
| 박영렬 | 법무법인 성의 | 변호사 | 2011년 | |
| 박종구 | 김&장 법률사무소 | 고문 | 2010년 | |

- 미등기임원 현황(2012년 9월 30일 기준)

| 직 위 | 성 명 | 생년월일 | 학 력 | 담당업무 |
|------|----------------------|------------|------------------------------------|------------------|
| 명예회장 | 정재은 | 1939.03.15 | 컬럼비아대 졸업 | 명예회장 |
| 회장 | 이명희 | 1943.09.05 | 이화여대 졸업 | 회장 |
| 회장 | 구학서 | 1946.12.21 | 연세대 졸업 | 회장 |
| 부사장 | 박주형 | 1959.12.22 | 동국대 졸업 | 경영지원본부장 |
| 부사장 | 하광옥 | 1956.06.19 | 중앙대 졸업 | MD전략본부장 |
| 부사장 | 문성욱 | 1972.09.13 | 시카고대 졸업 | 해외사업총괄 |
| 부사장보 | 이갑수 | 1957.02.18 | 경희대 졸업 | 고객서비스본부장 |
| 부사장보 | 최성재 | 1959.10.20 | 중앙대 졸업 | MD전략본부가공식품담당 |
| 부사장보 | 최병용 | 1960.09.29 | 중앙대 졸업 | 경영전략실기업윤리사무국장 |
| 부사장보 | 이상은 | 1959.07.21 | 중앙대 졸업 | 베트남사업담당 |
| 상무 | 장중호 | 1969.05.14 | 연세대 졸업 | 브랜드담당 |
| 상무 | 남윤우 | 1962.11.19 | 성균관대 졸업 | RE담당 |
| 상무 | 윤명규 | 1961.07.11 | 한양대 졸업 | 인사담당 |
| 상무 | 최우정 | 1966.09.20 | 숭실대 졸업 | 온라인사업담당 |
| 상무 | 류기철 | 1962.08.29 | 명지대 졸업 | 경영지원본부물류담당 |
| 상무 | 이규원 | 1965.01.14 | 연세대 졸업 | 경영지원본부재무담당 |
| 상무 | 이태경 | 1962.06.01 | 부산대 졸업 | MD전략본부신선식품담당 |
| 상무 | Christopher Callahan | 1958.02.02 | Camden County Community College 졸업 | MD전략본부해외소싱담당 |
| 상무 | 이영수 | 1960.08.19 | 충북대 졸업 | MD전략본부생활용품담당 |
| 상무 | 성낙구 | 1961.09.16 | 서울시립대 졸업 | 경영전략실신규사업 |
| 상무 | 김성영 | 1963.12.22 | 고려대 졸업 | 경영전략실전략기획팀신규사업 |
| 상무 | 임영록 | 1964.09.26 | 성균관대 졸업 | 경영전략실개발팀장 |
| 상무 | 한채양 | 1965.08.14 | 연세대 졸업 | 경영전략실경영지원팀장 |
| 상무 | 박찬영 | 1963.03.01 | 성균관대 졸업 | 경영전략실홍보팀장 |
| 상무보 | 김예철 | 1964.11.28 | 연세대 졸업 | 경영지원본부기획담당 |
| 상무보 | 김기곤 | 1961.09.23 | 전북대 졸업 | 경영지원본부IT담당 |
| 상무보 | 구태서 | 1962.10.10 | 수원전문대 졸업 | 경영지원본부업무담당 |
| 상무보 | 이성순 | 1962.05.25 | 중앙대 졸업 | 고객서비스본부고객서비스운영담당 |
| 상무보 | 김형석 | 1963.01.23 | 서강대 졸업 | MD전략본부MD기획담당 |
| 상무보 | 김학조 | 1961.06.05 | 경북대 졸업 | 고객서비스본부고객서비스1담당 |
| 상무보 | 이연주 | 1962.06.19 | 성심여대 졸업 | MD전략본부패션레포츨담당 |
| 상무보 | 김석범 | 1964.06.21 | 연세대 졸업 | 중국본부신규사업총괄 |

| | | | | |
|-----|-----|------------|--------|----------------|
| 상무보 | 제용현 | 1964.08.09 | 경기대 졸업 | 고객서비스본부품질혁신담당 |
| 상무보 | 김운아 | 1964.03.21 | 송실대 졸업 | MD전략본부HMR담당 |
| 상무보 | 한정일 | 1961.05.29 | 연세대 졸업 | 경영전략실홍보팀그룹사내홍보 |

※ 최대주주를 제외한 미등기임원 중 최성재 상무외 9명의 보유주식수는 74,098주임.

나. 직원의 현황

(기준일 : 2012년 09월 30일)

(단위 : 백만원)

| 사업부문 | 성별 | 직원 수 | | | | 평균 근속연수 | 연간급여 총액 | 1인평균 급여액 | 비고 |
|------|----|--------|-----|-----|--------|------------|------------|-------------|----|
| | | 정규직 | 계약직 | 기 타 | 합 계 | | | | |
| 이마트 | 남 | 7,000 | 11 | - | 7,011 | 7.2 | 243,350 | 35 | - |
| 이마트 | 녀 | 9,381 | 10 | - | 9,391 | 4.7 | 140,411 | 15 | - |
| 합 계 | | 16,381 | 21 | - | 16,402 | 5.8 | 383,761 | 23 | - |

※ 연간급여총액은 2012.1.1부터 2012.9.30일까지의 기간을 적용하였으며, 총당성 인건비 제외 기준입니다.

2. 임원의 보수 등

가. 이사(사외이사포함) 및 감사위원회 위원(감사)의 보수현황

(1) 주총승인금액

(단위 : 백만원)

| 구 분 | 인원수 | 주총승인금액 | 비고 |
|--------|-----|--------|----|
| 이사보수한도 | - | 10,000 | - |

(2) 지급금액

(단위 : 백만원)

| 구 분 | 인원수 | 지급총액 | 1인당 평균 지급액 | 주식매수선택권의 공 정가치 총액 | 비고 |
|-------------------|-----|-------|---------------|----------------------|-----------------|
| 등기이사 | 3 | 2,087 | 696 | - | 사외이사 제외 |
| 사외이사 | 1 | 49 | 49 | - | 감사위원인 사외이사제외 |
| 감사위원회 위원 또는 감사 | 3 | 148 | 49 | - | - |
| 계 | 7 | 2,284 | 326 | - | - |

※ 연간급여총액은 2012.1.1부터 2012.9.30일까지의 기간을 적용하였으며, 총당성 인건비 제외 기준입니다.

IX. 이해관계자와의 거래내용

: 해당사항 없음.

X. 그 밖에 투자자 보호를 위하여 필요한 사항

1. 공시내용 진행 · 변경 사항 및 주주총회 현황

가. 공시사항의 진행 · 변경 상황

: 해당사항 없음

나. 주주총회의사록 요약

| 주총일자 | 안 건 | 결의내용 | 비 고 |
|---------------------------|---|--|-----|
| 제1기 주주총회 2012.03.02 | 제1호 안건 : 제1기 대차대조표, 손익계산서 및 이익잉여금처분계산서 승인의 건 제2호 안건 : 정관일부 변경의 건 - 사채발행 결정 위임 추가 - 소집통지 공고방법 보완 - 이사회 결의방법 변경 - 감사위원회 권한확대 변경 - 주주총회 제출서류 변경 - 현물배당 추가 - 배당가능이익 산정방법 명확화 - 주식의 이익소각제도 폐지 제3호 안건 : 이사보수한도 결정의 건 | - 원안대로 승인 - 원안대로 승인 - 100억 한도 승인 | |

2. 우발부채 등

가. 중요한 소송사건 등

[지배회사의 내용]

(단위 : 백만원)

| 구 분 | 원 고 | 피 고 | 소송내용 | 소송가액 | 진행상황 | 영업 및 재무에 미치는 영향 |
|--------------------------|---------|---------|------------------|-------|------------------------|-----------------|
| 사업연도 개시일 현재 계속중인 것 | 채수임 외 1 | 당사 | 손해배상 청구 | 14 | 서울중앙지법 1심 패소, 당사 항소 | 추정 불가 |
| | 당사 | 성두형 외 1 | 손해배상 청구 | 20 | 서울서부지법 계류중 | 추정 불가 |
| | 당사 | 송파구청 | 가든파이버취득세등 부과처분취소 | 1,166 | 대법원 2심 패소, 당사 상고 | 추정 불가 |
| | 당사 | 순천시장 | 건축허가신청 불허가처분 취소 | 20 | 대법원 2심 승소, 피고 상고 | 추정 불가 |

| | | | | | | |
|------------------------|-----------|--------|---------------------------------|-------|------------------------------|------|
| | 유라희 외 1 | 당사 외 1 | 손해배상 청구 | 60 | 서울서부지법 1심 일부패소, 당사 항소 | 추정불가 |
| | 강은실 | 당사 | 손해배상 청구 | 25 | 인천지법 계류중 | 추정불가 |
| | 카젠 | 당사 | 임차료 반환 청구 | 96 | 성남지원 1심 승소(2012.10.11) | - |
| | 마영혜 | 당사 | 손해배상 청구 | 10 | 서울중앙지법 1심승소, 원고 항소 | 추정불가 |
| 사업연도중 에 새로제기 된 것 | 당사 | 중소기업청 | 사업조정개시결정취소 | 20 | 서울고등법원 1심 일부승소, 피고항소 | 추정불가 |
| | 김선희 | 당사 | 손해배상 청구 | 30 | 서울중앙지법 계류중 | 추정불가 |
| | 서정원 | 당사 외 2 | 손해배상 청구 | 6 | 서울남부지법 계류중 | 추정불가 |
| | 이재용 | 당사 | 손해배상 청구 | 3 | 서울동부지법 계류중 | 추정불가 |
| | 당사 | 광진구청 | 경정청구거부처분 취소 | 69 | 서울행정법원 계류중 | 추정불가 |
| | 민성유통 | 당사 | 계약해지 손해배상 청구 | 1,000 | 서울동부지법 계류중 | 추정불가 |
| | 국민건강 보험공단 | 당사 | 구상금 청구 | 15 | 포항지원 계류중 | 추정불가 |
| | 당사 외 5 | 해당 지자체 | 영업시간 제한 등 처분 취소 영업시간 제한 집행정지 | - | 서울행정법원 등 계류중 서울고등법원 등 계류중 | 추정불가 |

[주요 종속회사의 내용]

(단위 : 백만원)

| 구 분 | 사업부문 | 회사명 | 원 고 | 피 고 | 소송내용 | 소송 가액 | 진행상황 | 영업 및 재무 에 미치는 영향 |
|---------------------------------|--------------------|---------------------|------------------------|----------------------------|-----------------------------|------------|----------------------------------|------------------------|
| 사업연도 개시일 현 재 계속중인 것 | 단체급식/외식 및 식품유통업 | (주)신세계푸 드 | 임현석 | (주)신세계푸드 | 대여금반환 | 88 | 서울고등법원 1심 원고일부승소, 원고/피고 항소 | 추정불가 |
| | 슈퍼마켓사업 | (주)에브리데 이 리테일 | 서해진 | (주)에브리데이리테일 | 손해배상 | 21 | 서울동부지방법원 계류 중 | 추정불가 |
| | 해외대형마트사 업 | 상하이매득 초시유한공사 | 상해강홍 외 상해강걸기차조 임 | 상하이매득초시유한공사 상하이매득초시유한공사 | 상품대반환 셔틀버스 계약 해지 손해배상 | 793 499 | 법원 중재 중 법원 중재 중 | 추정불가 추정불가 |
| 사업연도중 에 새로제 기된 것 | 단체급식/외식 및 식품유통업 | (주)신세계푸 드 | (주)신세계푸드 | 태안비치cc | 임대차보증금 반환 | 85 | 서울중앙지방법원 계류 중 | 추정불가 |
| | 슈퍼마켓사업 | (주)에스엠 | 신은숙 | (주)에스엠 | 토목공사대금 | 218 | 서울고등법원 1심 일부승소, 원고항소 | 추정불가 |
| | | | 강서계림브이 | (주)에스엠 | 상품대반환 | 26 | 의정부지방법원 계류중 | 추정불가 |
| | | | (주)에스엠 | 박효경 | 임차료지급 | 115 | 의정부지방법원 계류중 | 추정불가 |
| | | | | | | | | |

| | | | | | | | | |
|--|--------------|-----------------|----------|-------------|---------------|------------|---------|------|
| | 해외대형마트사 업 | 상해이매득 초시유한공사 | 의낙상무 외 | 상해이매득초시유한공사 | 상품대반환 | 408 | 법원 중재 중 | 추정불가 |
| | | | 상해상서실업 외 | 상해이매득초시유한공사 | 계약해지 손해 배상 | 17,07 7 | 법원 중재 중 | 추정불가 |

※ 해외대형마트사업은 2012년 9월말 기준환율 환산가액임.

나. 견질 또는 담보용 어음·수표 현황 : 해당사항 없음.

다. 채무보증 현황 : 해당사항 없음.

라. 채무인수 약정현황 : 해당사항 없음.

마. 그 밖의 우발채무 등

[지배회사의 내용]

(1) 금융기관과 체결한 주요 약정사항

[단위 : 백만원]

| 약정내역 | 2012.09.30 | |
|------------|------------|--------------|
| | 금융기관명 | 한도 |
| 당좌차월, 구매카드 | 국민은행 등 | 403,000 |
| 일반대출 | 신한은행 등 | 816,797 |
| | | USD 250,000천 |
| 수입신용장약정 | 우리은행 등 | USD 127,500천 |

(2) 보고서 작성 기준일 현재 당사는 종속기업의 외환은행 차입과 관련하여 지급보증(USD 30,000천)을 제공하고 있습니다.

(3) 보고서 작성 기준일 현재 당사는 임대차 계약에 따른 임차료 지급이행 등과 관련하여 서울보증보험으로부터 33,390백만원의 지급보증을 제공받고 있습니다.

(4) 보고서 작성 기준일 현재 당사는 분할이전 회사채무에 관하여 분할회사((주)신세계)와 분할신설회사((주)이마트)가 연대하여 변제할 책임이 있습니다.(상법 제530조9제1항)

[주요 종속회사의 내용]

■ 관광호텔업 : (주)조선호텔

(1) 금융기관과 체결한 주요 약정사항

[단위 : 백만원]

| 구 분 | 금융기관 | 한 도 |
|------------|--------|----------|
| 당좌대출, 구매카드 | 외환은행 등 | 23,000 |
| 기타어음매입 | 외환은행 | USD 100천 |
| | 신영증권 | 23,000 |
| 관광시설자금대출 | 산업은행 등 | 5,041 |

(2) 회사의 차입금 등과 관련한 소유자산의 담보제공현황

[단위 : 백만원]

| 계정과목 | 장부가액 | 담보제공액 | 담보권자 | 비 고 |
|------|--------|--------|--------|--------|
| 유형자산 | 93,544 | 5,800 | 외환은행 | 시설자금차입 |
| | | 4,200 | 신한은행 | 시설자금차입 |
| | | 12,000 | 한국산업은행 | 포괄담보 |
| 합 계 | 93,544 | 22,000 | | |

(3) 보고서 작성 기준일 현재 (주)조선호텔은 서울보증보험에 보증보험을 가입(부보금액: 351백만)하고 있습니다.

■ 단체급식/외식 및 식품유통업 : (주)신세계푸드

(1) 금융기관과 체결한 주요 약정사항

[단위 : 백만원]

| 구 분 | 금융기관 | 한 도 |
|-------------|------|-------------|
| 수입신용장약정 | 신한은행 | USD 20,000천 |
| | 국민은행 | USD 5,000천 |
| | 우리은행 | USD 20,000천 |
| 일반대출 | 신한은행 | 10,000 |
| 전자외상매출외담대약정 | 신한은행 | 10,000 |

(2) 보고서 작성 기준일 현재 (주)신세계푸드는 서울보증보험에 보증보험을 가입(부보금액: 12,474백만)하고 있습니다. 또한, 회사는 수입신용장 거래 등과 관련하여 금융기관으로부터 USD 2,025,231의 지급보증을 제공받고 있습니다.

■ 슈퍼마켓 사업 : (주)에브리데이리테일

(1) 금융기관과 체결한 주요 약정사항

[단위 : 백만원]

| 구 분 | 금융기관 | 한 도 |
|------|------|--------|
| 일반대출 | 신한은행 | 10,000 |
| | 하나은행 | 30,000 |
| | 외환은행 | 30,000 |
| | 국민은행 | 20,000 |

■ 슈퍼마켓 사업 : (주)에스엠

(1) 금융기관과 체결한 주요 약정사항

[단위 : 백만원]

| 은행명 | 당기말 | 비 고 |
|------|------|--------|
| 한도대출 | 외환은행 | 10,000 |

(2) 회사의 차입금 등과 관련한 담보제공현황

[단위 : 백만원]

| 계정과목 | 장부가액 | 담보제공액 | 담보권자 | 비 고 |
|------|-------|-------|--------|-----|
| 유형자산 | 3,190 | 3,280 | 국민은행 등 | |
| 금융상품 | 1,280 | 1,280 | 산은캐피탈 | |
| 합 계 | 4,470 | 4,560 | | |

3. 작성 기준일 이후 발생한 주요사항

[주요 종속회사의 내용]

■ 관광호텔업 : (주)조선호텔

- (주)조선호텔은 (주)파라다이스면세점 지분을 100% 인수(2012.10.12)하였으며, (주)파라다이스면세점은 계열편입(2012.11.01)되었습니다.

| 매도인 | 인수 주식수(주) | 인수가액(억) | 비 고 |
|-------------|-----------|---------|-----|
| (주)파라다이스글로벌 | 600,000 | 221.5 | |

- (주)조선호텔은 (주)파라다이스면세점을 흡수합병할 예정입니다.

- (주)신세계에스브이엔의 감자결정(80,000주)으로 인하여 (주)조선호텔이 보유한 (주)신세계에스브이엔에 대한 지분율이 45%에서 75%로 변동 예정입니다.

■ 슈퍼마켓 사업 : (주)에스엠

- (주)에스엠은 (주)엔에스쇼핑의 NS마트 관련 자산 및 영업권 일체 양수(2012.11.26)하였습니다.

| 양도인 | 양수가액(억) | 비 고 |
|----------|---------|-----------|
| (주)엔에스쇼핑 | 117 | NS마트 22개점 |

4. 녹색경영

가. 목표관리업체 지정

당사는 저탄소 녹색성장 기본법(시행령 제29조) 및 온실가스·에너지 목표관리 운영 등에 관한 지침(환경부고시 제2011-29호) 제20조, 부칙 제3조의 규정에 따른 2011년도 건물부문 온실가스·에너지 목표관리업체로서, 그 의무를 성실히 이행하고 있습니다.

나. 보고절차

온실가스·에너지 목표관리업체로서 정부보고 절차는 다음과 같습니다.

< 온실가스·에너지 목표관리업체 정부보고 절차 >

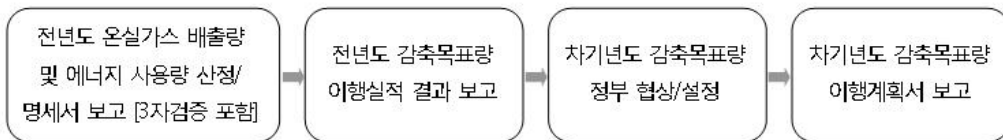

당사는 온실가스·에너지 목표관리제의 선도적이고 능동적인 참여를 위하여 2010년(분할 전) 유통업계 최초로 정부 시범사업에 자발적으로 참여하여 제도의 기준과 운영정책 수립에 기여한 바 있습니다. 2011년에는 2007년~ 2010년까지의 전체 온실가스 배출량을 제3자 검증을 통해 정부에 보고 완료하였으며, 또한 2012년 3월 현재 2011년도 온실가스 배출량을 제3자 검증을 통하여 정부에 보고를 완료하였습니다. 당사는 2012년 감축목표를 설정하여 2012년 현재 이를 달성할 수 있도록 온실가스 감축을 위한 다양한 노력을 기울이고 있습니다.

다. 녹색경영 노력현황

(1) 온실가스 인벤토리 시스템 구축

당사는 기업활동으로 발생하는 모든 온실가스를 파악, 온실가스의 배출원을 목록화하고 산정하여, 보고하는 전 과정을 체계적이고 효과적으로 관리할 수 있도록 '온실가스 인벤토리 시스템'을 구축하여 운영하고 있습니다. 또한 인벤토리 관리의 효율성과 온실가스 배출량 산정의 신뢰성을 제고하기 위해, 배출원 활동데이터 입력, 배출량 산정관리, 배출량 검증과 보고를 위한 전담부서 및 담당자를 지정하여 운영하고 있습니다.

(2) 자발적인 온실가스 감축 노력 및 투자

당사는 온실가스 감축을 위한 중·장기 목표를 수립하여, 지속적인 감축활동과 투자를 함으로써 선도적인 녹색경영을 실천하고 있습니다. 매년 전 사원이 참여하는 에너지 절감 아이디어 공모 및 캠페인 실천은 물론, 2009년도부터는 매년 외부 에너지절약 전문기업의 컨설팅을 통한 노후설비 교체, 고효율장비 및 LED 램프 도입 등의 자발적인 ESCO 사업을 추진하는 등 온실가스 감축에 아낌없는 투자를 해오고 있습니다. 특히 ESCO 투자의 경우, 2009년부터 2011년까지 3년간 20개 점포에 약 79억원을 투자하여 온실가스 6,671 tCO₂를 감축하는 효과를 거두었습니다.

(3) 조기감축실적 인정(온실가스배출권 거래제 시범사업 참여성과)

당사는 국가 온실가스 감축목표 달성을 위한 노력의 일환으로 2009년 12월 환경부와 '온실가스배출권거래제' 시범사업 협약식을 맺고 성실히 참여해 오고 있습니다. 시범사업 참여결과 기준연도(2005년 ~ 2007년) 대비 2010년도 온실가스 배출량 17,240 tCO₂를 감축하여, 그 성과로 온실가스·에너지 목표관리제 관장기관인 국토해양부로부터 건물부문에서는 유일하게 17,240 tCO₂의 온실가스량을 조기감축실적으로 인정받았습니다. 이는 '온실가스·에너지 목표관리 운영 등에 관한 지침(환경부고시 제 2011-29호) 제 81조'에 따른 것으로, 조기감축실적 인정량은 2012년도부터 시행되는 목표관리제 감축 이행실적으로 4년간 분할하여 사용될 예정입니다.

(4) 신재생 에너지 확대 등

당사는 온실가스의 환경영향을 상쇄하기 위한 태양광 발전설비 및 태양광/풍력의 하이브리드 가로등, 제천점 지열에너지 냉난방 시스템 등을 설치하여, 신재생에너지 활용에도 적극 나서고 있습니다

라. 온실가스배출량 및 에너지사용량

(1) 온실가스 배출량

당사는 '온실가스 인벤토리 시스템'을 통해 2007년부터 2011년까지 5개연도의 온실가스 배출량을 산정하여, 제 3자 온실가스 검증기관(삼일회계법인)에 검증을 완료 받고, 온실가스·에너지 목표관리제 관장기관인 국토해양부에 명세서를 제출 완료하였습니다. 당사의 온실가스 배출량은 신규점(건물) 증가 등으로 인하여, 2007년 이후 2011년까지 배출 총량의 경우 연간 약 17,845 tCO₂씩 증가 추세를 보였습니다. 그러나 2007년 대비 2011년의 기존점면적당 배출량(원단위)은 6.5% 감소하였습니다.

※ 온실가스 배출량 추이

| 구 분 | 2007년 | 2008년 | 2009년 | 2010년 | 2011년 |
|--------------------------|---------|---------|---------|---------|---------|
| 건물수 | 115 | 125 | 142 | 155 | 162 |
| 배출량(tCO2) | 409,771 | 431,344 | 458,461 | 485,297 | 498,996 |
| 기준점 원단위 (tCO2/1,000㎡) | 116.1 | 110.6 | 109.1 | 110.5 | 108.5 |

- 건물수: 점포, 물류센터, 에브리데이, 기타 법인소유 건물 전체 포함
- 기준점 원단위: 2007년 점포 기준점 대비 기준

당사는 제3자 온실가스 검증기관(삼일회계법인)의 검증 완료 후, 국토해양부(온실가스·에너지 목표관리제 관장기관)에 매년 1회 명세서를 제출하고 있습니다.

2012년 1분기 당사의 온실가스 배출량은 신규점 6개점의 증가로 전년 동기 대비 1,222tCO2(1.05%) 증가하였습니다. 그러나 기준점 면적당 배출량(원단위)은 전년 동기 대비 2.56% 감소하였습니다.

2012년 1분기 '온실가스 인벤토리 시스템'을 통해 산정된 내용은 아래와 같습니다.

※ 2012년 1분기 온실가스 배출량 추이

| 구 분 | 2011년 1분기 | 2012년 1분기 | 증감량 | 증감율 |
|--------------------------|-----------|-----------|---------|--------|
| 건물 수 (개) | 136 | 142 | 6 | 4.41% |
| 배출량(tCO2) | 116,016.1 | 117,238.2 | 1,222.1 | 1.05% |
| 기준점 원단위 (tCO2/1,000㎡) | 26.396 | 25.720 | -0.675 | -2.56% |

- * 건물수 : 점포, 물류센터, 기타 법인소유 건물 전체 포함 (에브리데이 19, 코스트코 3 제외)
- * 기준점 원단위 : 온실가스 인벤토리 상 2007년도 기준점(98개점) 대비 기준

(2) 에너지 사용량

당사는 범지구적 에너지 위기에 능동적으로 대처하고, 국내외 에너지 정세 변화에 따른 영향을 최소화 하고자 다양한 에너지 절감 노력을 실천해 오고 있습니다. 이를 위해 매년 에너지 절감 목표를 세우고 일/월 단위 주요 데이터 증감 분석을 통해 에너지 이용 합리화 제고에 적극 노력하고 있습니다. 특히 2007년부터 시행한 연도별 에너지 절감 아이템 선정 및 실천 결과, 2012년도 현재까지 절감 item 누계가 73개로 연간 약 70억의 비용절감 효과도 가져오고 있습니다. 당사에서 발생하는 온실가스의 대부분은 매장의 주 사용 에너지원인 전력사용량(86%)으로 인한 간접배출이 대부분이며, 이 또한 다양한 전기에너지 절감 활동을 통해, 2011년 단위 면적당 에너지사용량이 2007년 기준점 대비 기준 4.5% 감소 하였습니다.

※ 에너지 사용량 추이

| 구 분 | | 2007년 | 2008년 | 2009년 | 2010년 | 2011년 |
|---------|------|-------|-------|-------|-------|-------|
| 건물수 | | 115 | 125 | 142 | 155 | 162 |
| 에너지 사용량 | 전 기 | 6,659 | 7,058 | 7,592 | 8,037 | 8,415 |
| | 냉/난방 | 1,129 | 1,127 | 1,107 | 1,153 | 1,271 |

| | | | | | | |
|--------------------------|-----|-------|-------|-------|-------|-------|
| (T/J) | 합 계 | 7,788 | 8,185 | 8,699 | 9,190 | 9,686 |
| 기존점 원단위 (tCO2/1,000㎡) | | 2.21 | 2.10 | 2.07 | 2.10 | 2.11 |

- 건물수 : 점포, 물류센터, 에브리데이, 기타 법인소유 건물 전체 포함
- 기존점 원단위 : 2007년 점포 기존점 대비 기준

XI. 재무제표 등

연결 재무상태표

제 2 기 3분기말 2012.09.30 현재

제 1 기말 2011.12.31 현재

(단위 : 원)

| | 제 2 기 3분기말 | 제 1 기말 |
|---------------|--------------------|--------------------|
| 자산 | | |
| 유동자산 | 1,417,891,581,477 | 1,059,376,578,114 |
| 현금및현금성자산 | 78,590,494,821 | 51,455,762,040 |
| 매출채권 및 기타수취채권 | 430,672,110,346 | 272,953,456,439 |
| 재고자산 | 739,143,531,824 | 605,746,216,341 |
| 단기파생상품자산 | 986,337,543 | |
| 기타단기금융자산 | 61,392,223,910 | 64,526,458,630 |
| 기타유동자산 | 107,106,883,033 | 64,694,684,664 |
| 비유동자산 | 10,810,933,813,813 | 10,051,011,680,658 |
| 유형자산 | 8,020,611,369,378 | 7,634,334,000,183 |
| 투자부동산 | 177,353,529,889 | 188,719,777,230 |
| 무형자산 | 342,087,296,219 | 216,923,047,233 |
| 관계기업 및 공동지배기업 | 126,479,641,013 | 115,539,546,309 |
| 투자 | | |
| 매도가능금융자산 | 1,439,303,129,286 | 1,216,410,175,886 |
| 장기파생상품자산 | 2,521,719,488 | 24,518,101,774 |
| 기타장기금융자산 | 426,284,464,385 | 396,743,861,578 |
| 기타비유동자산 | 276,292,664,155 | 257,823,170,465 |
| 자산 총계 | 12,228,825,395,290 | 11,110,388,258,772 |
| 부채 | | |
| 유동부채 | 3,438,497,002,935 | 3,040,192,311,396 |
| 매입채무 및 기타지급채무 | 1,401,954,257,165 | 1,189,089,244,211 |
| 단기차입금 | 1,202,891,500,417 | 1,211,276,763,828 |
| 단기파생상품부채 | 26,253,439,923 | 9,482,119,467 |
| 상품권 | 445,950,145,383 | 295,977,858,262 |
| 미지급법인세 | 105,204,137,126 | 109,282,273,305 |
| 기타단기금융부채 | 198,206,817,100 | 201,756,890,772 |
| 기타유동부채 | 58,036,705,821 | 23,327,161,551 |

| | | |
|------------|--------------------|--------------------|
| 비유동부채 | 2,639,822,017,380 | 2,494,799,138,663 |
| 장기차입금 | 1,802,176,863,751 | 1,767,531,349,009 |
| 장기파생상품부채 | 5,193,672,671 | 7,298,976,572 |
| 퇴직급여부채 | 117,715,033,507 | 84,946,825,245 |
| 이연법인세부채 | 483,818,855,899 | 418,727,018,710 |
| 기타장기금융부채 | 177,119,037,941 | 162,373,225,253 |
| 기타비유동부채 | 53,798,553,611 | 53,921,743,874 |
| 부채 총계 | 6,078,319,020,315 | 5,534,991,450,059 |
| 자본 | | |
| 지배기업의 소유지분 | 6,053,942,918,668 | 5,486,131,399,877 |
| 납입자본 | 4,332,912,902,329 | 4,332,912,902,329 |
| 자본금 | 139,379,095,000 | 139,379,095,000 |
| 주식발행초과금 | 4,193,533,807,329 | 4,193,533,807,329 |
| 이익잉여금 | 602,414,582,482 | 211,329,984,381 |
| 기타자본항목 | 1,118,615,433,857 | 941,888,513,167 |
| 비지배주주지분 | 96,563,456,307 | 89,265,408,836 |
| 자본 총계 | 6,150,506,374,975 | 5,575,396,808,713 |
| 부채와 자본 총계 | 12,228,825,395,290 | 11,110,388,258,772 |

연결 손익계산서

제 2 기 3분기 2012.01.01 부터 2012.09.30 까지

제 1 기 3분기 2011.05.01 부터 2011.09.30 까지

제 1 기 2011.05.01 부터 2011.12.31 까지

(단위 : 원)

| | 제 2 기 3분기 | | 제 1 기 3분기 | | 제 1 기 |
|-------------------|-------------------|-------------------|-------------------|-------------------|-------------------|
| | 3개월 | 누적 | 3개월 | 누적 | |
| 매출액 | 3,381,267,971,951 | 9,574,405,413,207 | 3,182,087,372,086 | 5,105,025,805,826 | 7,974,414,432,614 |
| 매출원가 | 2,456,659,536,426 | 6,965,926,695,695 | 2,320,987,699,933 | 3,721,304,352,811 | 5,788,145,799,914 |
| 매출총이익 | 924,608,435,525 | 2,608,478,717,512 | 861,099,672,153 | 1,383,721,453,015 | 2,186,268,632,700 |
| 판매비와관리비 | 708,638,008,484 | 2,029,011,933,094 | 636,133,171,599 | 1,017,635,596,655 | 1,652,185,027,719 |
| 기타영업수익 | 14,976,686,573 | 41,156,231,731 | 11,810,364,603 | 19,330,783,348 | 35,227,090,558 |
| 기타영업비용 | 4,796,524,957 | 14,319,437,947 | 35,332,282,034 | 41,207,008,805 | 78,842,566,190 |
| 영업이익 | 226,150,588,657 | 606,303,578,202 | 201,444,583,123 | 344,209,630,903 | 490,468,129,349 |
| 금융수익 | 52,641,137,525 | 96,705,679,484 | 141,591,944,199 | 183,358,530,791 | 153,806,656,148 |
| 금융비용 | 79,769,562,433 | 147,353,173,205 | 172,144,671,040 | 206,128,143,017 | 203,298,195,426 |
| 지분법손익 | 5,701,089,217 | 11,853,969,011 | 5,112,307,998 | 8,006,902,482 | 9,831,758,393 |
| 법인세비용차감전순이익 | 204,723,252,966 | 567,510,053,492 | 176,004,164,280 | 329,446,921,159 | 450,808,348,464 |
| 법인세비용 | 50,254,071,823 | 146,458,380,991 | 54,441,040,184 | 92,256,763,618 | 135,738,658,539 |
| 당기순이익 | 154,469,181,143 | 421,051,672,501 | 121,563,124,096 | 237,190,157,541 | 315,069,689,925 |
| 당기순이익의 귀속 | | | | | |
| 지배기업소유주지분 | 151,796,637,858 | 412,707,656,248 | 118,246,603,242 | 230,618,550,624 | 305,838,923,654 |
| 비지배주주지분 | 2,672,543,285 | 8,344,016,253 | 3,316,520,854 | 6,571,606,917 | 9,230,766,271 |
| 지배기업 지분에 대한 주당순이익 | | | | | |
| 기본주당순이익 | 5,448 | 14,811 | 4,244 | 8,277 | 10,976 |
| 희석주당순이익 | 5,448 | 14,811 | 4,244 | 8,277 | 10,976 |

연결 포괄손익계산서

제 2 기 3분기 2012.01.01 부터 2012.09.30 까지

제 1 기 3분기 2011.05.01 부터 2011.09.30 까지

제 1 기 2011.05.01 부터 2011.12.31 까지

(단위 : 원)

| | 제 2 기 3분기 | | 제 1 기 3분기 | | 제 1 기 |
|-----------------|------------------|------------------|------------------|------------------|-------------------|
| | 3개월 | 누적 | 3개월 | 누적 | |
| 당기순이익 | 154,469,181,143 | 421,051,672,501 | 121,563,124,096 | 237,190,157,541 | 315,069,689,925 |
| 기타포괄손익 | | | | | |
| 매도가능금융자산평가손익 | 44,322,833,575 | 224,392,538,400 | (62,030,743,218) | (92,589,606,124) | (235,965,079,782) |
| 파생상품자산·부채평가손익 | 1,308,770,892 | 11,168,938,700 | (34,629,331,990) | (46,305,194,315) | (13,821,962,843) |
| 토지재평가손익 | | | | | |
| 보험수리적손익 | (275,593,481) | (858,206,241) | 1,142,726,019 | (331,292,802) | (13,325,704,661) |
| 지분법자본변동 | 43,718,601 | 51,809,059 | (2,583,328) | 22,132,171 | 1,316,272,014 |
| 해외사업환산손익 | (1,461,805,118) | (1,498,258,858) | 14,558,184,877 | 16,308,013,322 | 11,369,385,370 |
| 기타포괄손익 관련 법인세효과 | (11,053,428,182) | (57,018,415,251) | 21,267,182,642 | 30,551,987,018 | 30,418,153,882 |
| 당기 세후 기타포괄손익 | 32,884,496,287 | 176,238,405,809 | (59,694,564,998) | (92,343,960,730) | (220,008,936,020) |
| 당기 총포괄이익 | 187,353,677,430 | 597,290,078,310 | 61,868,559,098 | 144,846,196,811 | 95,060,753,905 |
| 당기 총포괄이익의 귀속 | | | | | |
| 지배기업소유주지분 | 184,676,421,401 | 588,951,217,119 | 58,511,986,915 | 138,887,266,464 | 86,169,745,107 |
| 비지배주주지분 | 2,677,256,029 | 8,338,861,191 | 3,356,572,183 | 5,958,930,347 | 8,891,008,798 |

연결 자본변동표

제 2 기 3분기 2012.01.01 부터 2012.09.30 까지

제 1 기 3분기 2011.05.01 부터 2011.09.30 까지

제 1 기 2011.05.01 부터 2011.12.31 까지

(단위 : 원)

| | | 자본 | | | | | | |
|-------------------------|--------------------------|-----------------|-------------------|------------------|-------------------|-------------------|----------------|-------------------|
| | | 지배기업 소유주 귀속분 | | | | | 비지배지분 | 자본 합계 |
| | | 자본금 | 주식발행초과금 | 이익잉여금 | 기타자본항목 | 지배기업 소유주 귀속분 합계 | | |
| 2011.05.01 (기초) | | 139,379,095,000 | 4,194,250,918,879 | (78,263,607,392) | 1,153,390,202,213 | 5,408,756,608,700 | 79,399,693,901 | 5,488,156,302,601 |
| 자본 의 변 동 | 당기순이익 | | | 305,838,923,654 | | 305,838,923,654 | 9,230,766,271 | 315,069,689,925 |
| | 기타 포괄 손익 | | | | (210,527,557,044) | (210,527,557,044) | | (210,527,557,044) |
| | 매도가 능금융 자산평 가 | | | | | | | |
| | 파생상 품자산 · 부채 평가 | | | | (10,272,357,839) | (10,272,357,839) | | (10,272,357,839) |
| | 보험수 리적평 가 | | | (11,050,151,356) | | (11,050,151,356) | (527,339,396) | (11,577,490,752) |
| | 토지재 평가손 익 | | | | | | | |
| | 지분법 자본변 동 | | | | 999,084,245 | 999,084,245 | | 999,084,245 |
| | 해외사 업환산 손익 | | | | 11,181,803,447 | 11,181,803,447 | 187,581,923 | 11,369,385,370 |
| | 총 기타포괄손 익 | | | (11,050,151,356) | (208,619,027,191) | (219,669,178,547) | (339,757,473) | (220,008,936,020) |
| | 총 포괄손익 | | | 294,788,772,298 | (208,619,027,191) | 86,169,745,107 | 8,891,008,798 | 95,060,753,905 |
| 소유 주와 의 거 래 | 연차 배 당 | | | | | | | |
| | 자기주 식 취득 | | | | (2,600,420,782) | (2,600,420,782) | | (2,600,420,782) |
| | 기타 | | (717,111,550) | (5,195,180,525) | (282,241,073) | (6,194,533,148) | 268,107,777 | (5,998,485,391) |

| | | | | | | | | | |
|-----------------|--------------------------|--------------------------|-------------------|------------------|-------------------|-------------------|------------------|-------------------|------------------|
| | 사업결 합 관련 비지배 지분 | | | | | | | 706,598,360 | 706,598,360 |
| | 소유주와의 거 래 총액 | | (717,111,550) | (5,195,180,525) | (2,882,661,855) | (8,794,953,930) | 974,706,137 | (7,820,247,793) | |
| 2011.12.31 (기말) | | 139,379,095,000 | 4,193,533,807,329 | 211,329,984,381 | 941,888,513,167 | 5,486,131,399,877 | 89,265,408,836 | 5,575,396,808,713 | |
| 2011.05.01 (기초) | | 139,379,095,000 | 4,194,250,918,879 | (78,263,607,392) | 1,153,390,202,213 | 5,408,756,608,700 | 79,399,693,901 | 5,488,156,302,601 | |
| 자본 의 변 동 | 당기순이익 | | | 230,618,550,624 | | 230,618,550,624 | 6,571,606,917 | 237,190,157,541 | |
| | 기타 포괄 손익 | 매도가 능금융 자산평 가 | | | (72,225,922,292) | (72,225,922,292) | 6,029,515 | (72,219,892,777) | |
| | | 파생상 품자산 · 부채 평가 | | | (36,118,051,566) | (36,118,051,566) | 0 | (36,118,051,566) | |
| | | 보험수 리적평 가 | | 517,426,505 | | 517,426,505 | (848,719,307) | (331,292,802) | |
| | | 토지재 평가손 익 | | | | | | | |
| | | 지분법 자본변 동 | | | | 17,263,093 | 17,263,093 | 0 | 17,263,093 |
| | | 해외사 업환산 손익 | | | | 16,078,000,100 | 16,078,000,100 | 230,013,222 | 16,308,013,322 |
| | | 총 기타포괄손 익 | | | 517,426,505 | (92,248,710,665) | (91,731,284,160) | (612,676,570) | (92,343,960,730) |
| | | 총 포괄손익 | | | 231,135,977,129 | (92,248,710,665) | 138,887,266,464 | 5,958,930,347 | 144,846,196,811 |
| | 소유 주와 의 거 래 | 연차 배 당 | | | | | | | |
| 자기주 식 취득 | | | | | (2,600,420,782) | (2,600,420,782) | | (2,600,420,782) | |
| 기타 | | | (717,111,550) | (3,969,198,651) | (176,687,340) | (4,862,997,541) | 176,687,340 | (4,686,310,201) | |

| | | | | | | | | | |
|-----------------|--------------------------|--------------------------|-------------------|-----------------|-------------------|-------------------|------------------|-------------------|------------------|
| | 사업결 합 관련 비지배 지분 | | | | | | | | |
| | 소유주와의 거 래 총액 | | (717,111,550) | (3,969,198,651) | (2,777,108,122) | (7,463,418,323) | 176,687,340 | (7,286,730,983) | |
| 2011.09.30 (기말) | | 139,379,095,000 | 4,193,533,807,329 | 148,903,171,086 | 1,058,364,383,426 | 5,540,180,456,841 | 85,535,311,588 | 5,625,715,768,429 | |
| 2012.01.01 (기초) | | 139,379,095,000 | 4,193,533,807,329 | 211,329,984,381 | 941,888,513,167 | 5,486,131,399,877 | 89,265,408,836 | 5,575,396,808,713 | |
| 자본 의 변 동 | 당기순이익 | | | 412,707,656,248 | | 412,707,656,248 | 8,344,016,253 | 421,051,672,501 | |
| | 기타 포괄 손익 | 매도가 능금융 자산평 가 | | | 170,089,544,107 | 170,089,544,107 | | 170,089,544,107 | |
| | | 파생상 품자산 · 부채 평가 | | | 8,466,055,534 | 8,466,055,534 | | 8,466,055,534 | |
| | | 보험수 리적평 가 | | (864,694,428) | | (864,694,428) | 6,488,187 | (858,206,241) | |
| | | 토지재 평가손 익 | | | | | | | |
| | | 지분법 자본변 동 | | | | 39,271,267 | 39,271,267 | | 39,271,267 |
| | | 해외사 업환산 손익 | | | | (1,486,615,609) | (1,486,615,609) | (11,643,249) | (1,498,258,858) |
| | | 총 기타포괄손 익 | | | (864,694,428) | 177,108,255,299 | 176,243,560,871 | (5,155,062) | 176,238,405,809 |
| | | 총 포괄손익 | | | 411,842,961,820 | 177,108,255,299 | 588,951,217,119 | 8,338,861,191 | 597,290,078,310 |
| | 소유 주와 의 거 래 | 연차 배 당 | | | (20,898,135,750) | | (20,898,135,750) | (1,232,486,250) | (22,130,622,000) |
| | 자기주 식 취득 | | | | (28,383,500) | (28,383,500) | | (28,383,500) | |
| | 기타 | | | 139,772,031 | (352,951,109) | (213,179,078) | 191,672,530 | (21,506,548) | |
| | 사업결 | | | | | | | | |

| | | | | | | | | | |
|-----------------|-------------------|---------------------|-----------------------|----------------------|-----------------------|-----------------------|---------------------|-----------------------|--|
| | 합 관련 비지배 지분 | | | | | | | | |
| | 소유주와의 거 래 총액 | | | (20,758,363,71 9) | (381,334,609) | (21,139,698,328) | (1,040,813,72 0) | (22,180,512,048) | |
| 2012.09.30 (기말) | | 139,379,095,00 0 | 4,193,533,807,3 29 | 602,414,582,48 2 | 1,118,615,433,8 57 | 6,053,942,918,66 8 | 96,563,456,30 7 | 6,150,506,374,97 5 | |

연결 현금흐름표

제 2 기 3분기 2012.01.01 부터 2012.09.30 까지
 제 1 기 3분기 2011.05.01 부터 2011.09.30 까지
 제 1 기 2011.05.01 부터 2011.12.31 까지

(단위 : 원)

| | 제 2 기 3분기 | 제 1 기 3분기 | 제 1 기 |
|------------------|-------------------|---------------------|---------------------|
| 영업활동 현금흐름 | | | |
| 영업으로부터 창출된 현금흐름 | 864,743,474,112 | 607,829,361,285 | 658,928,120,832 |
| 이자의 지급 | (88,472,383,290) | (60,990,372,376) | (86,435,309,586) |
| 이자의 수취 | 3,379,753,963 | 1,150,535,542 | 1,886,859,693 |
| 배당금의 수령 | 30,474,334,000 | 29,525,334,000 | 29,525,334,000 |
| 법인세의 납부 | (146,627,525,489) | (9,486,704,901) | (8,534,186,912) |
| 영업활동으로부터의 순현금유입 | 663,497,653,296 | 568,028,153,550 | 595,370,818,027 |
| 투자활동 현금흐름 | | | |
| 유형자산의 처분 | 21,580,176,996 | 1,739,391,348 | 2,459,719,353 |
| 유형자산의 취득 | (534,021,135,827) | (266,133,921,019) | (383,476,755,041) |
| 투자부동산의 취득 | | (193,200,000) | (193,200,000) |
| 무형자산의 처분 | 1,978,959,500 | 3,976,211 | 3,976,211 |
| 무형자산의 취득 | (10,559,127,471) | (2,756,874,453) | (4,530,796,431) |
| 매도가능금융자산의 처분 | 6,009,543,783 | | |
| 매도가능금융자산의 취득 | (4,500,000,000) | (6,004,312,923) | |
| 종속기업의 처분 | | | (4,735,943,631) |
| 종속기업의 취득 | | | (213,970,535,118) |
| 사업결합으로 인한 현금의 감소 | (162,598,184,236) | | |
| 투자활동으로부터의 순현금유출 | (682,109,767,255) | (273,344,940,836) | (604,443,534,657) |
| 재무활동 현금흐름 | | | |
| 차입금의 증가 | 128,191,605,755 | 449,373,933,747 | 447,874,906,924 |
| 차입금의 감소 | (756,221,088,971) | (1,104,582,587,542) | (1,009,062,725,834) |
| 사채의 증가 | 697,630,000,000 | 330,936,630,000 | 530,083,230,000 |
| 종속기업 유상증자(비지배주주) | | 49,239,320,685 | |
| 파생상품의 감소 | 191,672,530 | | 49,239,320,685 |
| 배당금의 지급 | (22,128,670,620) | (1,062,963) | |
| 리스료의 지급 | (1,160,646,729) | | |
| 자기주식의 취득 | (28,383,500) | (2,600,420,782) | (2,600,420,782) |
| 법인설립비용 | | (717,111,550) | (717,111,550) |
| 재무활동으로부터의 순현금유입 | 46,474,488,465 | (278,351,298,405) | 14,817,199,443 |

| | | | |
|--------------------|----------------|----------------|----------------|
| 현금및현금성자산의 순증가 | 27,862,374,506 | 16,331,914,309 | 5,744,482,813 |
| 기초 현금및현금성자산 | 51,455,762,040 | 43,795,360,230 | 43,795,360,230 |
| 현금 및 현금성자산의 환율변동효과 | (727,641,725) | 1,085,068,499 | 1,915,918,997 |
| 기말현금및현금성자산 | 78,590,494,821 | 61,212,343,038 | 51,455,762,040 |

재무상태표

제 2 기 3분기말 2012.09.30 현재

제 1 기말 2011.12.31 현재

(단위 : 원)

| | 제 2 기 3분기말 | 제 1 기말 |
|-----------------------|--------------------|--------------------|
| 자산 | | |
| 유동자산 | 1,131,317,295,917 | 798,273,669,693 |
| 현금및현금성자산 | 37,242,000,453 | 23,402,140,451 |
| 매출채권 및 기타수취채권 | 359,770,410,984 | 214,992,591,007 |
| 재고자산 | 612,815,157,171 | 479,217,927,560 |
| 단기파생상품자산 | 986,337,543 | |
| 기타단기금융자산 | 58,000,000,000 | 39,800,000,000 |
| 기타유동자산 | 62,503,389,766 | 40,861,010,675 |
| 비유동자산 | 10,540,389,993,099 | 9,822,742,122,341 |
| 유형자산 | 7,339,397,715,505 | 7,066,968,733,300 |
| 투자부동산 | 177,353,529,889 | 188,719,777,230 |
| 무형자산 | 34,169,315,959 | 31,029,629,407 |
| 종속기업,관계기업 및 공동지배기업 투자 | 959,168,606,612 | 711,196,747,235 |
| 매도가능금융자산 | 1,439,302,714,286 | 1,214,910,175,886 |
| 장기파생상품자산 | 2,521,719,488 | 24,518,101,774 |
| 기타장기금융자산 | 326,712,578,238 | 331,097,810,055 |
| 기타비유동자산 | 261,763,813,122 | 254,301,147,454 |
| 자산 총계 | 11,671,707,289,016 | 10,621,015,792,034 |
| 부채 | | |
| 유동부채 | 3,024,425,829,530 | 2,698,775,855,039 |
| 매입채무 및 기타지급채무 | 1,181,113,878,432 | 982,827,924,346 |
| 단기차입금 | 1,044,682,960,417 | 1,112,682,876,858 |
| 단기파생상품부채 | 26,253,439,923 | 9,482,119,467 |
| 상품권 | 428,390,172,000 | 280,776,324,000 |
| 미지급법인세 | 103,004,141,416 | 104,815,923,266 |
| 기타단기금융부채 | 192,996,532,744 | 193,435,059,071 |
| 기타유동부채 | 47,984,704,598 | 14,755,628,031 |
| 비유동부채 | 2,538,665,036,144 | 2,416,229,832,477 |
| 장기차입금 | 1,799,703,927,751 | 1,753,128,055,009 |
| 장기파생상품부채 | 5,193,672,671 | 7,298,976,572 |
| 퇴직급여부채 | 93,262,875,703 | 67,751,902,484 |

| | | |
|-----------|--------------------|--------------------|
| 이연법인세부채 | 458,319,062,393 | 402,380,524,919 |
| 기타장기금융부채 | 132,294,111,122 | 131,780,508,199 |
| 기타비유동부채 | 49,891,386,504 | 53,889,865,294 |
| 부채 총계 | 5,563,090,865,674 | 5,115,005,687,516 |
| 자본 | | |
| 납입자본 | 4,332,912,902,329 | 4,332,912,902,329 |
| 자본금 | 139,379,095,000 | 139,379,095,000 |
| 주식발행초과금 | 4,193,533,807,329 | 4,193,533,807,329 |
| 이익잉여금 | 662,327,197,704 | 238,275,808,021 |
| 기타자본항목 | 1,113,376,323,309 | 934,821,394,168 |
| 자본 총계 | 6,108,616,423,342 | 5,506,010,104,518 |
| 부채와 자본 총계 | 11,671,707,289,016 | 10,621,015,792,034 |

손익계산서

제 2 기 3분기 2012.01.01 부터 2012.09.30 까지

제 1 기 3분기 2011.05.01 부터 2011.09.30 까지

제 1 기 2011.05.01 부터 2011.12.31 까지

(단위 : 원)

| | 제 2 기 3분기 | | 제 1 기 3분기 | | 제 1 기 |
|-------------|-------------------|-------------------|-------------------|-------------------|-------------------|
| | 3개월 | 누적 | 3개월 | 누적 | |
| 매출액 | 2,930,734,378,180 | 8,314,728,611,541 | 2,875,702,451,785 | 4,600,987,846,287 | 7,200,793,277,369 |
| 매출원가 | 2,095,272,060,278 | 5,947,025,340,170 | 2,067,502,258,254 | 3,301,718,624,023 | 5,153,351,289,253 |
| 매출총이익 | 835,462,317,902 | 2,367,703,271,371 | 808,200,193,531 | 1,299,269,222,264 | 2,047,441,988,116 |
| 판매비와관리비 | 614,819,111,194 | 1,760,916,203,730 | 571,514,512,761 | 910,661,707,824 | 1,474,544,702,646 |
| 기타영업수익 | 11,856,147,558 | 32,650,744,009 | 10,691,619,064 | 17,329,034,858 | 31,899,902,020 |
| 기타영업비용 | 3,664,209,378 | 11,890,670,275 | 2,349,224,316 | 5,609,274,332 | 9,455,601,035 |
| 영업이익 | 228,835,144,888 | 627,547,141,375 | 245,028,075,518 | 400,327,274,966 | 595,341,586,455 |
| 금융수익 | 51,861,727,127 | 94,560,976,167 | 140,446,200,306 | 181,552,710,191 | 149,955,024,940 |
| 금융비용 | 78,145,576,683 | 141,185,032,223 | 170,587,345,281 | 204,040,168,939 | 199,875,404,784 |
| 손상차손 | | | 62,585,144,811 | 62,585,144,811 | 182,568,314,551 |
| 법인세비용차감전순이익 | 202,551,295,332 | 580,923,085,319 | 152,301,785,732 | 315,254,671,407 | 362,852,892,060 |
| 법인세비용 | 48,890,567,264 | 135,120,384,203 | 51,717,159,584 | 88,862,743,728 | 115,257,411,796 |
| 당기순이익 | 153,660,728,068 | 445,802,701,116 | 100,584,626,148 | 226,391,927,679 | 247,595,480,264 |
| 주당순이익 | | | | | |
| 기분주당순이익 | 5,515 | 15,999 | 3,610 | 8,125 | 8,886 |
| 희석주당순이익 | 5,515 | 15,999 | 3,610 | 8,125 | 8,886 |

포괄손익계산서

제 2 기 3분기 2012.01.01 부터 2012.09.30 까지

제 1 기 3분기 2011.05.01 부터 2011.09.30 까지

제 1 기 2011.05.01 부터 2011.12.31 까지

(단위 : 원)

| | 제 2 기 3분기 | | 제 1 기 3분기 | | 제 1 기 |
|-----------------|------------------|------------------|------------------|-------------------|-------------------|
| | 3개월 | 누적 | 3개월 | 누적 | |
| 당기순이익 | 153,660,728,068 | 445,802,701,116 | 100,584,626,148 | 226,391,927,679 | 247,595,480,264 |
| 기타포괄손익 | 34,285,290,495 | 177,702,423,958 | (75,326,525,117) | (108,266,104,037) | (230,119,587,126) |
| 매도가능금융자산평가손익 | 44,288,001,000 | 224,392,538,400 | (62,003,201,400) | (92,565,334,587) | (235,965,079,782) |
| 파생상품자산·부채평가손익 | 1,308,770,894 | 11,168,938,702 | (34,602,200,326) | (46,278,062,651) | (13,821,962,843) |
| 보험수리적손익 | (277,062,599) | (853,175,683) | 40,015,909 | 52,908,507 | (9,319,672,243) |
| 기타포괄손익 관련 법인세효과 | (11,034,418,800) | (57,005,877,461) | 21,238,860,700 | 30,524,384,694 | 28,987,127,742 |
| 당기 총포괄이익 | 187,946,018,563 | 623,505,125,074 | 25,258,101,031 | 118,125,823,642 | 17,475,893,138 |

자본변동표

제 2 기 3분기 2012.01.01 부터 2012.09.30 까지

제 1 기 3분기 2011.05.01 부터 2011.09.30 까지

제 1 기 2011.05.01 부터 2011.12.31 까지

(단위 : 원)

| | | | 자본 | | | | | | |
|-------------------|---|-----------------|--------------------------|-------------------|-------------------|-----------------|-------------------|-------------------|-----------------|
| | | | 납입자본 | | | 이익잉여금 | 기타자본항목 | 자본 합계 | |
| | | | 자본금 | 주식발행초과금 | 납입자본 합계 | | | | |
| 2011.05.01 (기초) | | | 139,379,095,000 | 4,194,250,918,879 | 4,333,630,013,879 | | 1,158,221,729,833 | 5,491,851,743,712 | |
| 자본 의 변 동 | 총포괄손익 | 당기순이익 | | | | 247,595,480,264 | | 247,595,480,264 | |
| | | 기타포괄손익 | 매도가 능금융 자산평 가 | | | | (210,527,557,044) | (210,527,557,044) | |
| | | | 파생상 품자산 · 부채 평가 | | | | (10,272,357,839) | (10,272,357,839) | |
| | | | 보험수 리적손 익 | | | | (9,319,672,243) | (9,319,672,243) | |
| | 총 기타포괄손익 | | | | | (9,319,672,243) | (220,799,914,883) | (230,119,587,126) | |
| | 총 포괄손익 | | | | | 238,275,808,021 | (220,799,914,883) | 17,475,893,138 | |
| | 자본 예 적 입 식 된 주 주 와 의 거 래 | 배당금 지급 (11년) | | | | | | | |
| | | 자기주식 취득 | | | | | | (2,600,420,782) | (2,600,420,782) |
| | | 기타 | | (717,111,550) | (717,111,550) | | | | (717,111,550) |
| | | 주주와의 거래 총액 | | (717,111,550) | (717,111,550) | | | (2,600,420,782) | (3,317,532,332) |
| 2011.12.31 (기말) | | | 139,379,095,000 | 4,193,533,807,329 | 4,332,912,902,329 | 238,275,808,021 | 934,821,394,168 | 5,506,010,104,518 | |
| 2011.05.01 (기초) | | | 139,379,095,000 | 4,194,250,918,879 | 4,333,630,013,879 | | 1,158,221,729,833 | 5,491,851,743,712 | |
| 자본 의 변 동 | 총포괄손익 | 당기순이익 | | | | 226,391,927,679 | | 226,391,927,679 | |
| | | 기타포괄손익 | 매도가 능금융 자산평 가 | | | | (72,200,960,978) | (72,200,960,978) | |
| | | | 파생상 품자산 | | | | (36,118,051,566) | (36,118,051,566) | |

| | | | | | | | | |
|--|---|---------------------|--------------------------------|-------------------|-------------------|-------------------|-------------------|-------------------|
| | | · 부채 평가 | | | | | | |
| | | 보험수 리적손 익 | | | | 52,908,507 | | 52,908,507 |
| | 총 기타포괄손익 | | | | | 52,908,507 | (108,319,012,544) | (108,266,104,037) |
| | 총 포괄손익 | | | | | 226,444,836,186 | (108,319,012,544) | 118,125,823,642 |
| 자본 예 직 점 인 식 된 주 주 와 의 거 래 | 배 당 금 지 급 (11년) | | | | | | | |
| | | 자 기 주 식 취 득 | | | | | (2,600,420,782) | (2,600,420,782) |
| | 기 타 | | (717,111,550) | | | | | (717,111,550) |
| | 주 주 와 의 거 래 총 액 | | | (717,111,550) | (717,111,550) | | (2,600,420,782) | (3,317,532,332) |
| | 2011.09.30 (기말) | | 139,379,095,000 | 4,193,533,807,329 | 4,332,912,902,329 | 226,444,836,186 | 1,047,302,296,507 | 5,606,660,035,022 |
| 2012.01.01 (기초) | | 139,379,095,000 | 4,193,533,807,329 | 4,332,912,902,329 | 238,275,808,021 | 934,821,394,168 | 5,506,010,104,518 | |
| 자 본 의 변 동 | 총 포 괄 손 익 | 당 기 손 익 이 익 | | | | 445,802,701,116 | | 445,802,701,116 |
| | | 기 타 포 괄 손 익 | 매 도 가 능 금 용 자 산 평 가 | | | | 170,089,544,107 | 170,089,544,107 |
| | | | 파 생 상 품 자 산 · 부 채 평 가 | | | | 8,466,055,534 | 8,466,055,534 |
| | | 보 험 수 리 적 손 익 | | | | (853,175,683) | | (853,175,683) |
| | 총 기타포괄손익 | | | | | (853,175,683) | 178,555,599,641 | 177,702,423,958 |
| | 총 포괄손익 | | | | | 444,949,525,433 | 178,555,599,641 | 623,505,125,074 |
| | 자 본 예 직 점 인 식 된 주 주 와 의 거 래 | 배 당 금 지 급 (11년) | | | | (20,898,135,750) | | (20,898,135,750) |
| | | | 자 기 주 식 취 득 | | | | | (670,500) |
| | 기 타 | | | | | | | |
| | 주 주 와 의 거 래 총 액 | | | | | (20,898,135,750) | (670,500) | (20,898,806,250) |
| 2012.09.30 (기말) | | 139,379,095,000 | 4,193,533,807,329 | 4,332,912,902,329 | 662,327,197,704 | 1,113,376,323,309 | 6,108,616,423,342 | |

현금흐름표

제 2 기 3분기 2012.01.01 부터 2012.09.30 까지

제 1 기 3분기 2011.05.01 부터 2011.09.30 까지

제 1 기 2011.05.01 부터 2011.12.31 까지

(단위 : 원)

| | 제 2 기 3분기 | 제 1 기 3분기 | 제 1 기 |
|-----------------|-------------------|-------------------|-------------------|
| 영업활동 현금흐름 | | | |
| 영업으로부터 창출된 현금흐름 | 883,232,723,721 | 600,209,319,314 | 684,455,089,365 |
| 이자의 지급 | (82,035,609,637) | (59,893,373,388) | (84,211,073,019) |
| 이자의 수취 | 1,492,762,579 | 220,891,387 | 609,992,554 |
| 배당금의 수령 | 31,363,297,750 | 29,525,334,000 | 29,525,334,000 |
| 법인세의 납부 | (137,999,506,040) | (30,110,060) | (33,336,374) |
| 영업활동으로부터의 순현금유입 | 696,053,668,373 | 570,032,061,253 | 630,346,006,526 |
| 투자활동 현금흐름 | | | |
| 유형자산의 처분 | 10,967,304,299 | 832,910,738 | 903,318,718 |
| 유형자산의 취득 | (453,958,760,748) | (238,525,486,285) | (335,130,446,435) |
| 투자부동산의 취득 | 0 | (193,200,000) | (193,200,000) |
| 무형자산의 처분 | 1,678,747,000 | 3,976,211 | 3,976,211 |
| 무형자산의 취득 | (7,764,616,378) | (2,189,188,363) | (3,306,611,575) |
| 중속기업투자의 신규 취득 | (151,464,853,317) | | |
| 중속기업투자의 추가 취득 | (83,602,044,060) | (36,636,400,000) | (284,730,654,443) |
| 투자활동으로부터의 순현금유출 | (684,144,223,204) | (276,707,387,699) | (622,453,617,524) |
| 재무활동 현금흐름 | | | |
| 차입금의 증가 | | 261,304,213,747 | 357,816,626,924 |
| 차입금의 감소 | (674,802,730,297) | (936,954,300,000) | (936,954,300,000) |
| 사채의 증가 | 697,630,000,000 | 330,936,630,000 | 530,083,230,000 |
| 파생상품의 감소 | | 49,239,320,685 | 49,239,320,685 |
| 배당금의 지급 | (20,896,184,370) | | |
| 자기주식의 취득 | (670,500) | (3,317,532,332) | (2,600,420,782) |
| 법인설립비용 | | | (717,111,550) |
| 재무활동으로부터의 순현금유입 | 1,930,414,833 | | |
| 재무활동으로부터의 순현금유출 | | (298,791,667,900) | (3,132,654,723) |
| 현금및현금성자산의 순증가 | 13,839,860,002 | | 4,759,734,279 |
| 현금및현금성자산의 순감소 | | (5,466,994,346) | |
| 기초 현금및현금성자산 | 23,402,140,451 | 18,642,406,172 | 18,642,406,172 |
| 기말현금및현금성자산 | 37,242,000,453 | 13,175,411,826 | 23,402,140,451 |

※ 회계정보에 관한 사항

종속회사를 포함한 각 사업부문별 회계정보에 관한 사항은 다음과 같습니다.

1. 대손충당금 설정현황 (연결기준)

가. 최근 3사업연도의 계정과목별 대손충당금 설정내역

(단위 : 원, %)

| 구 분 | 계정과목 | 채권 총액 | 대손충당금 | 대손충당금설정률 |
|-----------|-------|-----------------|---------------|----------|
| 제 2 기 3분기 | 매출채권 | 366,878,486,024 | 1,571,992,752 | 0.4% |
| | 미 수 금 | 62,984,618,569 | 268,982,504 | 0.4% |
| | 선 급 금 | 52,325,600,382 | 24,286,616 | 0.0% |
| | 합 계 | 482,188,704,975 | 1,865,261,872 | 0.4% |
| 제 1 기 | 매출채권 | 226,586,055,052 | 1,445,126,853 | 0.6% |
| | 미 수 금 | 49,336,895,001 | 1,855,010,725 | 3.8% |
| | 합 계 | 275,922,950,053 | 3,300,137,578 | 1.2% |

나. 최근 3사업연도의 대손충당금 변동현황

(단위 : 원)

| 구 분 | 제 2 기 3분기 | 제 1 기 |
|----------------------|---------------|---------------|
| 1. 기초 대손충당금 잔액합계 | 3,300,137,578 | 2,627,040,017 |
| 2. 순대손처리액(① - ② ± ③) | 1,623,627,538 | 8,039,563 |
| ① 대손처리액(상각채권액) | 1,623,627,538 | 13,342,761 |
| ② 상각채권회수액 | - | - |
| ③ 기타증감액 | - | -5,303,198 |
| 3. 대손상각비 계상(환입)액 | 188,751,832 | 681,137,124 |
| 4. 기말 대손충당금 잔액합계 | 1,865,261,872 | 3,300,137,578 |

※ (주)에스엠(주식인수, 2012.01.31)은 당기 대손상각비 계상액으로 반영하였습니다.

다. 매출채권관련 대손충당금 설정방침

[지배회사의 내용]

당사는 매출채권 등에 대하여 개별분석과 과거의 대손경험률에 의한 회수가능성이 없거나 회수가 의문시되는 대손추산액을 대손충당금으로 설정하고 있습니다.

[주요 종속회사의 내용]

■ **관광호텔업 : (주)조선호텔**

매출채권 등에 대하여 개별분석과 과거의 대손경험률에 의한 회수가능성이 없거나 회수가 의문시되는 대손추산액을 대손충당금으로 설정하고 있습니다.

■ **단체급식/외식 및 식품유통업 : (주)신세계푸드**

회사의 대손충당금 설정방법은 개별분석을 통해 산출하고, 개별분석에 해당되지 않는 채권은 과거의 대손경험률에 의한 금액을 대손충당금으로 설정하고 있습니다.

■ **슈퍼마켓 사업 : (주)에브리데이리테일, (주)에스엠**

슈퍼마켓사업은 매출채권 등에 대하여 개별분석과 과거의 대손경험률에 의한 회수가능성이 없거나 회수가 의문시되는 대손추산액을 대손충당금으로 설정하고 있습니다.

■ **리조트 사업 : (주)신세계영랑호리조트**

매출채권 등에 대하여 개별분석과 과거의 대손경험률에 의한 회수가능성이 없거나 회수가 의문시되는 대손추산액을 대손충당금으로 설정하고 있습니다.

■ **해외대형마트사업 : 상해이매득초시유한공사**

매출채권 등에 대하여 개별분석을 하고 있으며 회수가능성이 없거나, 회수가 의문시되는 채권에 대해서는 발생 즉시 대손처리 하고 있습니다.

2. 재고자산 현황 등 (연결기준)

가. 최근 3사업연도의 재고자산의 사업부문별 보유현황

(단위 : 백만원)

| 구분 | 회사명 | 계정과목 | 제 2 기 3분기 | 제 1 기 | 비고 |
|------------------|--------------|-------|-----------|---------|----|
| 국내대형마트사업 | (주)이마트 | 상 품 | 528,083 | 414,656 | |
| | | 재 공 품 | 2,332 | 3,439 | |
| | | 원 재 료 | 55,494 | 46,244 | |
| | | 부 재 료 | 840 | 928 | |
| | | 저 장 품 | 2,173 | 1,517 | |
| | | 미착상품 | 23,893 | 12,434 | |
| | | 소 계 | 612,815 | 479,218 | |
| 관광호텔업 | (주)조선호텔 | 상 품 | 416 | 267 | |
| | | 원 재 료 | 2,425 | 2,341 | |
| | | 소 계 | 2,841 | 2,608 | |
| 단체급식/외식 및 식품 유통업 | (주)신세계푸드 | 상 품 | 31,822 | 39,734 | |
| | | 원 재 료 | 5,141 | 4,059 | |
| | | 미착상품 | 7,563 | 5,655 | |
| | | 제 품 | 851 | 3,431 | |
| | | 소 계 | 45,377 | 52,879 | |
| 슈퍼마켓사업 | (주)에브리데이리테일 | 상 품 | 24,119 | 11,515 | |
| | | 원 재 료 | 1,933 | 571 | |
| | | 저 장 품 | 35 | | |
| | | 소 계 | 26,087 | 12,086 | |
| | (주)에스엠 | 상 품 | 6,919 | - | |
| | | 원 재 료 | 789 | - | |
| | | 저 장 품 | 25 | | |
| | | 소 계 | 7,733 | - | |
| 리조트사업 | (주)신세계영랑호리조트 | 상 품 | 4 | - | |
| | | 소 계 | 4 | - | |
| 해외대형마트사업 | 상해이매득초시유한공사 | 상 품 | 22,441 | 30,564 | |
| | | 저 장 품 | 132 | 183 | |
| | | 소 계 | 22,573 | 30,747 | |
| 기 타 | 신세계엘앤비 등 | 상 품 | 20,674 | 27,630 | |
| | | 저 장 품 | 339 | 307 | |
| | | 미착상품 | 701 | 271 | |

| | | | |
|--|--------------------------------------|---------|---------|
| | 소 계 | 21,714 | 28,208 |
| 합 계 | 상 품 | 634,478 | 524,366 |
| | 재 공 품 | 2,332 | 3,439 |
| | 원 재 료 | 65,782 | 53,215 |
| | 부 재 료 | 840 | 928 |
| | 저 장 품 | 2,704 | 2,007 |
| | 미착상품 | 32,157 | 18,360 |
| | 제 품 | 851 | 3,431 |
| | 합 계 | 739,144 | 605,746 |
| | 총자산대비 재고자산 구성비율(%) / [자산÷기말자산총계×100] | | 6.04% |
| 재고자산회전율(회수) / [연환산 매출원가÷{(기초재고+기말재고)÷2}] | | 13.6회 | 14.7회 |

※ (주)에스엠 지분을 인수(100%, 2012.01.31)하였습니다.

※ (주)신세계영랑호리조트 지분을 인수(100%, 2012.08.10)하였습니다.

나. 재고자산의 실사내역 등

[지배회사의 내용]

(1) 실사일자

- 연간 1회(11~12월) 매장영업시간 종료 후 재고 실사
- 재무상태표일 현재 재고자산과 실사일 현재 재고자산과의 차이에 대하여 입출고 내역 확인절차 수행
- ※ 당기(제2기)부터 재고 실사를 연 2회에서 1회로 변경하였습니다.

(2) 재고실사 시 독립적인 전문가 또는 전문기관, 감사인 등의 참여 및 입회여부

- 재고실사 관련 전문회사와 '05년 하반기부터 위탁계약 체결 (2005.9.8)
- ※ 매년 연말 재고조사 시 외부감사인 참여, 입회 하에 재고조사

[주요 종속회사의 내용]

■ 관광호텔업 : (주)조선호텔

(1) 실사일자

- 연간 2회(5~6월, 11~12월) 매장영업시간 종료 후 재고실사
- 재무상태표일 현재 재고자산과 실사일 현재 재고자산과의 차이에 대하여 입출고 내역 확인절차 수행

(2) 재고실사 시 독립적인 전문가 또는 전문기관, 감사인 등의 참여 및 입회여부

- 매년 하반기 외부감사인 참여, 입회 하에 재고조사

■ 단체급식/외식 및 식품유통업 : (주)신세계푸드

(1) 실사일자

- 매월 사업장별로 재고 실사
- 재무상태표일 현재 재고자산과 실사일 현재 재고자산과의 차이에 대하여 입출고 내역 확인절차 수행

(2) 재고실사 시 독립적인 전문가 또는 전문기관, 감사인 등의 참여 및 입회여부

- 매년 연말 재고조사 시 외부감사인 참여, 입회 하에 재고조사

■ 슈퍼마켓 사업 : (주)에브리데이리테일, (주)에스엠

(1) 실사일자

- 연간 2회(6월, 12월) 매장영업시간 종료 후 재고실사
- 재무상태표일 현재 재고자산과 실사일 현재의 재고자산과의 차이에 대하여 입출고 내역 확인절차 수행

(2) 재고실사 시 독립적인 전문가 또는 전문기관, 감사인 등의 참여 및 입회여부

- 재고실사 관련 전문회사와 '12년 상반기부터 위탁계약 체결
- ※ 상/하반기 외부감사인 참여, 입회 하에 재고조사 실시

■ 리조트 사업 : (주)신세계영랑호리조트

(1) 실사일자

- 매월 1회 영업시간 종료 후 재고실사
- 재무상태표일 현재 재고자산과 실사일 현재 재고자산과의 차이에 대하여 입출고 내역 확인절차 수행

(2) 재고실사 시 독립적인 전문가 또는 전문기관, 감사인 등의 참여 및 입회여부

- 매년 연말 재고조사 시 외부감사인 참여, 입회 하에 재고조사

■ 해외대형마트사업 : 상해이매득초시유한공사

(1) 실사일자

- 연간 2회(5~6월, 11~12월) 매장영업시간 종료 후 재고실사
- 재무상태표일 현재 재고자산과 실사일 현재 재고자산과의 차이에 대하여 입출고 내역 확인절차 수행

(2) 재고실사 시 독립적인 전문가 또는 전문기관, 감사인 등의 참여 및 입회여부

- 재고실사 관련 전문회사와 '09년 상반기부터 위탁계약 체결
- ※ 상/하반기 외부감사인 참여, 입회 하에 재고조사 실시

3. 기업어음증권 발행실적

공시대상기간 중 주요 종속회사를 포함한 기업어음증권의 발행실적은 다음과 같습니다.

기업어음증권 발행실적

(기준일 : 2012년 09월 30일)

(단위 : 원, %)

| 종 류 | 발행일자 | 권면 총액 | 이자율 | 평가등급 (평가기관) | 만기일 | 상환 여부 |
|----------|---------------|----------------|------|----------------|---------------|----------|
| 기업어 음 | 2011년 04월 29일 | 10,000,000,000 | 4.01 | A1 | 2011년 05월 27일 | 상환 |
| - | 2011년 04월 29일 | 10,000,000,000 | 4.01 | A1 | 2011년 05월 27일 | 상환 |
| - | 2011년 04월 29일 | 10,000,000,000 | 4.01 | A1 | 2011년 05월 27일 | 상환 |
| - | 2011년 04월 29일 | 10,000,000,000 | 4.01 | A1 | 2011년 05월 27일 | 상환 |
| - | 2011년 04월 29일 | 10,000,000,000 | 4.01 | A1 | 2011년 05월 27일 | 상환 |
| - | 2011년 04월 29일 | 10,000,000,000 | 4.01 | A1 | 2011년 05월 27일 | 상환 |
| - | 2011년 04월 29일 | 10,000,000,000 | 4.01 | A1 | 2011년 05월 27일 | 상환 |
| - | 2011년 04월 29일 | 10,000,000,000 | 4.01 | A1 | 2011년 05월 27일 | 상환 |
| - | 2011년 04월 29일 | 10,000,000,000 | 4.01 | A1 | 2011년 05월 27일 | 상환 |
| - | 2011년 04월 29일 | 10,000,000,000 | 4.01 | A1 | 2011년 05월 27일 | 상환 |
| - | 2011년 04월 29일 | 10,000,000,000 | 4.01 | A1 | 2011년 05월 27일 | 상환 |
| - | 2011년 04월 29일 | 10,000,000,000 | 4.01 | A1 | 2011년 05월 27일 | 상환 |
| - | 2011년 04월 29일 | 10,000,000,000 | 4.01 | A1 | 2011년 05월 27일 | 상환 |
| - | 2011년 04월 29일 | 10,000,000,000 | 4.01 | A1 | 2011년 05월 27일 | 상환 |
| - | 2011년 04월 29일 | 10,000,000,000 | 4.01 | A1 | 2011년 05월 27일 | 상환 |
| - | 2011년 04월 29일 | 4,600,000,000 | 4.01 | A1 | 2011년 05월 27일 | 상환 |
| - | 2011년 05월 16일 | 20,000,000,000 | 3.25 | A1 | 2011년 05월 17일 | 상환 |
| - | 2011년 05월 16일 | 60,000,000,000 | 3.96 | A1 | 2011년 05월 17일 | 상환 |
| - | 2011년 05월 16일 | 30,000,000,000 | 3.27 | A1 | 2011년 05월 18일 | 상환 |
| - | 2011년 05월 16일 | 20,000,000,000 | 3.27 | A1 | 2011년 05월 18일 | 상환 |
| - | 2011년 05월 16일 | 10,000,000,000 | 3.28 | A1 | 2011년 05월 19일 | 상환 |
| - | 2011년 05월 18일 | 21,000,000,000 | 3.25 | A1 | 2011년 05월 19일 | 상환 |
| - | 2011년 05월 19일 | 20,000,000,000 | 3.25 | A1 | 2011년 05월 20일 | 상환 |
| - | 2011년 05월 19일 | 20,000,000,000 | 3.27 | A1 | 2011년 05월 23일 | 상환 |
| - | 2011년 05월 19일 | 16,500,000,000 | 3.27 | A1 | 2011년 05월 23일 | 상환 |
| - | 2011년 05월 20일 | 20,000,000,000 | 3.96 | A1 | 2011년 05월 23일 | 상환 |
| - | 2011년 05월 20일 | 20,000,000,000 | 3.27 | A1 | 2011년 05월 24일 | 상환 |
| - | 2011년 05월 20일 | 10,000,000,000 | 3.27 | A1 | 2011년 05월 24일 | 상환 |
| - | 2011년 05월 20일 | 19,500,000,000 | 3.96 | A1 | 2011년 05월 24일 | 상환 |
| - | 2011년 05월 23일 | 22,000,000,000 | 3.25 | A1 | 2011년 05월 24일 | 상환 |
| - | 2011년 05월 27일 | 10,000,000,000 | 3.27 | A1 | 2011년 05월 30일 | 상환 |
| - | 2011년 05월 27일 | 10,000,000,000 | 3.27 | A1 | 2011년 05월 30일 | 상환 |

| | | | | | | |
|---|---------------|----------------|------|----|---------------|----|
| - | 2011년 05월 27일 | 20,000,000,000 | 3.29 | A1 | 2011년 05월 31일 | 상환 |
| - | 2011년 05월 27일 | 10,000,000,000 | 3.33 | A1 | 2011년 06월 01일 | 상환 |
| - | 2011년 05월 27일 | 8,500,000,000 | 3.33 | A1 | 2011년 06월 01일 | 상환 |
| - | 2011년 05월 30일 | 40,000,000,000 | 3.96 | A1 | 2011년 06월 01일 | 상환 |
| - | 2011년 05월 30일 | 50,000,000,000 | 4.03 | A1 | 2011년 06월 02일 | 상환 |
| - | 2011년 05월 30일 | 10,000,000,000 | 3.35 | A1 | 2011년 06월 03일 | 상환 |
| - | 2011년 05월 30일 | 10,000,000,000 | 3.45 | A1 | 2011년 06월 07일 | 상환 |
| - | 2011년 05월 30일 | 10,000,000,000 | 3.45 | A1 | 2011년 06월 07일 | 상환 |
| - | 2011년 05월 30일 | 10,000,000,000 | 3.45 | A1 | 2011년 06월 07일 | 상환 |
| - | 2011년 05월 30일 | 2,500,000,000 | 3.45 | A1 | 2011년 06월 07일 | 상환 |
| - | 2011년 05월 31일 | 10,000,000,000 | 3.96 | A1 | 2011년 06월 03일 | 상환 |
| - | 2011년 05월 31일 | 10,000,000,000 | 3.96 | A1 | 2011년 06월 03일 | 상환 |
| - | 2011년 05월 31일 | 10,000,000,000 | 3.96 | A1 | 2011년 06월 03일 | 상환 |
| - | 2011년 05월 31일 | 5,000,000,000 | 3.96 | A1 | 2011년 06월 03일 | 상환 |
| - | 2011년 06월 01일 | 10,000,000,000 | 3.56 | A1 | 2011년 06월 07일 | 상환 |
| - | 2011년 06월 01일 | 13,000,000,000 | 3.56 | A1 | 2011년 06월 07일 | 상환 |
| - | 2011년 06월 01일 | 10,000,000,000 | 3.36 | A1 | 2011년 06월 09일 | 상환 |
| - | 2011년 06월 01일 | 10,000,000,000 | 3.36 | A1 | 2011년 06월 09일 | 상환 |
| - | 2011년 06월 01일 | 10,000,000,000 | 3.36 | A1 | 2011년 06월 09일 | 상환 |
| - | 2011년 06월 01일 | 10,000,000,000 | 3.36 | A1 | 2011년 06월 09일 | 상환 |
| - | 2011년 06월 02일 | 10,000,000,000 | 3.38 | A1 | 2011년 06월 07일 | 상환 |
| - | 2011년 06월 02일 | 13,000,000,000 | 3.38 | A1 | 2011년 06월 07일 | 상환 |
| - | 2011년 06월 03일 | 10,000,000,000 | 3.38 | A1 | 2011년 06월 07일 | 상환 |
| - | 2011년 06월 03일 | 10,000,000,000 | 3.38 | A1 | 2011년 06월 07일 | 상환 |
| - | 2011년 06월 07일 | 20,000,000,000 | 3.33 | A1 | 2011년 06월 08일 | 상환 |
| - | 2011년 06월 07일 | 20,000,000,000 | 3.33 | A1 | 2011년 06월 08일 | 상환 |
| - | 2011년 06월 07일 | 16,000,000,000 | 3.33 | A1 | 2011년 06월 08일 | 상환 |
| - | 2011년 06월 10일 | 10,000,000,000 | 3.43 | A1 | 2011년 06월 13일 | 상환 |
| - | 2011년 06월 10일 | 40,000,000,000 | 3.43 | A1 | 2011년 06월 13일 | 상환 |
| - | 2011년 06월 10일 | 10,000,000,000 | 3.96 | A1 | 2011년 06월 14일 | 상환 |
| - | 2011년 06월 10일 | 10,000,000,000 | 3.96 | A1 | 2011년 06월 14일 | 상환 |
| - | 2011년 06월 10일 | 10,000,000,000 | 3.96 | A1 | 2011년 06월 14일 | 상환 |
| - | 2011년 06월 10일 | 10,000,000,000 | 3.96 | A1 | 2011년 06월 14일 | 상환 |
| - | 2011년 06월 10일 | 10,000,000,000 | 3.45 | A1 | 2011년 06월 14일 | 상환 |
| - | 2011년 06월 10일 | 10,000,000,000 | 3.45 | A1 | 2011년 06월 14일 | 상환 |
| - | 2011년 06월 10일 | 8,500,000,000 | 3.45 | A1 | 2011년 06월 14일 | 상환 |

| | | | | | | |
|---|---------------|----------------|------|----|---------------|----|
| - | 2011년 07월 15일 | 10,000,000,000 | 3.59 | A1 | 2011년 07월 18일 | 상환 |
| - | 2011년 07월 15일 | 10,000,000,000 | 3.59 | A1 | 2011년 07월 18일 | 상환 |
| - | 2011년 07월 15일 | 50,000,000,000 | 3.60 | A1 | 2011년 07월 19일 | 상환 |
| - | 2011년 07월 15일 | 10,000,000,000 | 3.60 | A1 | 2011년 07월 19일 | 상환 |
| - | 2011년 07월 15일 | 10,000,000,000 | 3.60 | A1 | 2011년 07월 19일 | 상환 |
| - | 2011년 07월 15일 | 10,000,000,000 | 3.60 | A1 | 2011년 07월 19일 | 상환 |
| - | 2011년 07월 15일 | 10,000,000,000 | 3.60 | A1 | 2011년 07월 19일 | 상환 |
| - | 2011년 07월 15일 | 11,000,000,000 | 3.60 | A1 | 2011년 07월 19일 | 상환 |
| - | 2011년 07월 15일 | 10,000,000,000 | 3.62 | A1 | 2011년 07월 21일 | 상환 |
| - | 2011년 07월 15일 | 10,000,000,000 | 3.62 | A1 | 2011년 07월 21일 | 상환 |
| - | 2011년 07월 15일 | 10,000,000,000 | 4.09 | A1 | 2011년 07월 29일 | 상환 |
| - | 2011년 07월 15일 | 10,000,000,000 | 4.09 | A1 | 2011년 07월 29일 | 상환 |
| - | 2011년 07월 15일 | 10,000,000,000 | 4.09 | A1 | 2011년 07월 29일 | 상환 |
| - | 2011년 07월 15일 | 10,000,000,000 | 4.09 | A1 | 2011년 07월 29일 | 상환 |
| - | 2011년 07월 18일 | 17,000,000,000 | 3.57 | A1 | 2011년 07월 19일 | 상환 |
| - | 2011년 07월 18일 | 7,000,000,000 | 3.57 | A1 | 2011년 07월 19일 | 상환 |
| - | 2011년 07월 18일 | 15,000,000,000 | 3.58 | A1 | 2011년 07월 20일 | 상환 |
| - | 2011년 07월 18일 | 5,000,000,000 | 3.58 | A1 | 2011년 07월 20일 | 상환 |
| - | 2011년 07월 19일 | 40,000,000,000 | 3.58 | A1 | 2011년 07월 21일 | 상환 |
| - | 2011년 07월 19일 | 15,000,000,000 | 3.57 | A1 | 2011년 07월 20일 | 상환 |
| - | 2011년 07월 20일 | 20,000,000,000 | 3.57 | A1 | 2011년 07월 21일 | 상환 |
| - | 2011년 07월 20일 | 10,000,000,000 | 3.57 | A1 | 2011년 07월 21일 | 상환 |
| - | 2011년 07월 20일 | 20,000,000,000 | 4.09 | A1 | 2011년 07월 21일 | 상환 |
| - | 2011년 07월 20일 | 14,000,000,000 | 3.58 | A1 | 2011년 07월 22일 | 상환 |
| - | 2011년 07월 20일 | 10,000,000,000 | 4.09 | A1 | 2011년 07월 22일 | 상환 |
| - | 2011년 07월 20일 | 20,000,000,000 | 3.59 | A1 | 2011년 07월 25일 | 상환 |
| - | 2011년 07월 20일 | 20,000,000,000 | 3.59 | A1 | 2011년 07월 25일 | 상환 |
| - | 2011년 07월 20일 | 10,000,000,000 | 3.59 | A1 | 2011년 07월 25일 | 상환 |
| - | 2011년 07월 20일 | 10,000,000,000 | 3.59 | A1 | 2011년 07월 25일 | 상환 |
| - | 2011년 07월 20일 | 10,000,000,000 | 3.60 | A1 | 2011년 07월 26일 | 상환 |
| - | 2011년 07월 20일 | 10,000,000,000 | 3.60 | A1 | 2011년 07월 26일 | 상환 |
| - | 2011년 07월 21일 | 20,000,000,000 | 3.56 | A1 | 2011년 07월 22일 | 상환 |
| - | 2011년 07월 21일 | 20,000,000,000 | 3.56 | A1 | 2011년 07월 22일 | 상환 |
| - | 2011년 07월 22일 | 29,000,000,000 | 3.58 | A1 | 2011년 07월 26일 | 상환 |
| - | 2011년 07월 22일 | 20,000,000,000 | 3.58 | A1 | 2011년 07월 26일 | 상환 |
| - | 2011년 07월 22일 | 24,000,000,000 | 3.58 | A1 | 2011년 07월 26일 | 상환 |

| | | | | | | |
|---|---------------|----------------|------|----|---------------|----|
| - | 2011년 11월 02일 | 10,000,000,000 | 3.50 | A1 | 2011년 11월 08일 | 상환 |
| - | 2011년 11월 02일 | 10,000,000,000 | 3.50 | A1 | 2011년 11월 08일 | 상환 |
| - | 2011년 11월 02일 | 10,000,000,000 | 3.50 | A1 | 2011년 11월 08일 | 상환 |
| - | 2011년 11월 02일 | 2,000,000,000 | 3.49 | A1 | 2011년 11월 04일 | 상환 |
| - | 2011년 11월 03일 | 10,000,000,000 | 3.46 | A1 | 2011년 11월 08일 | 상환 |
| - | 2011년 11월 03일 | 10,000,000,000 | 3.46 | A1 | 2011년 11월 08일 | 상환 |
| - | 2011년 11월 03일 | 11,000,000,000 | 3.46 | A1 | 2011년 11월 08일 | 상환 |
| - | 2011년 11월 04일 | 10,000,000,000 | 4.07 | A1 | 2011년 11월 09일 | 상환 |
| - | 2011년 11월 04일 | 10,000,000,000 | 4.07 | A1 | 2011년 11월 09일 | 상환 |
| - | 2011년 11월 04일 | 10,000,000,000 | 4.07 | A1 | 2011년 11월 09일 | 상환 |
| - | 2011년 11월 04일 | 10,000,000,000 | 3.49 | A1 | 2011년 11월 08일 | 상환 |
| - | 2011년 11월 04일 | 10,000,000,000 | 3.49 | A1 | 2011년 11월 08일 | 상환 |
| - | 2011년 11월 04일 | 5,000,000,000 | 3.49 | A1 | 2011년 11월 08일 | 상환 |
| - | 2011년 11월 07일 | 10,000,000,000 | 4.07 | A1 | 2011년 11월 09일 | 상환 |
| - | 2011년 11월 07일 | 10,000,000,000 | 4.07 | A1 | 2011년 11월 09일 | 상환 |
| - | 2011년 11월 07일 | 10,000,000,000 | 4.07 | A1 | 2011년 11월 09일 | 상환 |
| - | 2011년 11월 07일 | 8,000,000,000 | 4.07 | A1 | 2011년 11월 09일 | 상환 |
| - | 2011년 11월 08일 | 7,000,000,000 | 3.49 | A1 | 2011년 11월 09일 | 상환 |
| - | 2011년 11월 09일 | 20,000,000,000 | 3.47 | A1 | 2011년 11월 10일 | 상환 |
| - | 2011년 11월 09일 | 10,000,000,000 | 3.48 | A1 | 2011년 11월 11일 | 상환 |
| - | 2011년 11월 09일 | 7,000,000,000 | 3.48 | A1 | 2011년 11월 11일 | 상환 |
| - | 2011년 11월 10일 | 30,000,000,000 | 3.46 | A1 | 2011년 11월 11일 | 상환 |
| - | 2011년 11월 10일 | 10,000,000,000 | 3.46 | A1 | 2011년 11월 11일 | 상환 |
| - | 2011년 11월 10일 | 10,000,000,000 | 3.48 | A1 | 2011년 11월 14일 | 상환 |
| - | 2011년 11월 10일 | 10,000,000,000 | 3.48 | A1 | 2011년 11월 14일 | 상환 |
| - | 2011년 11월 10일 | 10,000,000,000 | 3.48 | A1 | 2011년 11월 14일 | 상환 |
| - | 2011년 11월 10일 | 10,000,000,000 | 3.48 | A1 | 2011년 11월 14일 | 상환 |
| - | 2011년 11월 10일 | 60,000,000,000 | 3.51 | A1 | 2011년 11월 17일 | 상환 |
| - | 2011년 11월 10일 | 10,000,000,000 | 4.07 | A1 | 2011년 11월 14일 | 상환 |
| - | 2011년 11월 10일 | 10,000,000,000 | 4.07 | A1 | 2011년 11월 14일 | 상환 |
| - | 2011년 11월 10일 | 10,000,000,000 | 4.07 | A1 | 2011년 11월 14일 | 상환 |
| - | 2011년 11월 10일 | 10,000,000,000 | 4.07 | A1 | 2011년 11월 14일 | 상환 |
| - | 2011년 11월 10일 | 4,000,000,000 | 3.51 | A1 | 2011년 11월 17일 | 상환 |
| - | 2011년 11월 11일 | 10,000,000,000 | 3.48 | A1 | 2011년 11월 16일 | 상환 |
| - | 2011년 11월 11일 | 19,000,000,000 | 3.47 | A1 | 2011년 11월 15일 | 상환 |
| - | 2011년 11월 14일 | 10,000,000,000 | 3.48 | A1 | 2011년 11월 18일 | 상환 |
| - | 2011년 11월 14일 | 10,000,000,000 | 3.48 | A1 | 2011년 11월 18일 | 상환 |
| - | 2011년 11월 14일 | 15,000,000,000 | 3.48 | A1 | 2011년 11월 18일 | 상환 |

| | | | | | | |
|---|---------------|----------------|------|----|---------------|----|
| - | 2011년 12월 23일 | 20,000,000,000 | 3.51 | A1 | 2011년 12월 27일 | 상환 |
| - | 2011년 12월 23일 | 11,000,000,000 | 3.51 | A1 | 2011년 12월 27일 | 상환 |
| - | 2011년 12월 26일 | 3,000,000,000 | 3.50 | A1 | 2011년 12월 27일 | 상환 |
| - | 2011년 12월 29일 | 20,000,000,000 | 3.56 | A1 | 2011년 12월 30일 | 상환 |
| - | 2011년 12월 30일 | 10,000,000,000 | 4.05 | A1 | 2012년 01월 04일 | 상환 |
| - | 2011년 12월 30일 | 10,000,000,000 | 4.05 | A1 | 2012년 01월 04일 | 상환 |
| - | 2011년 12월 30일 | 10,000,000,000 | 4.05 | A1 | 2012년 01월 04일 | 상환 |
| - | 2011년 12월 30일 | 10,000,000,000 | 4.05 | A1 | 2012년 01월 04일 | 상환 |
| - | 2011년 12월 30일 | 30,000,000,000 | 3.66 | A1 | 2012년 01월 02일 | 상환 |
| - | 2011년 12월 30일 | 30,000,000,000 | 3.67 | A1 | 2012년 01월 02일 | 상환 |
| - | 2011년 12월 30일 | 64,000,000,000 | 4.17 | A1 | 2012년 01월 03일 | 상환 |
| - | 2012년 01월 02일 | 10,000,000,000 | 3.56 | A1 | 2012년 01월 04일 | 상환 |
| - | 2012년 01월 02일 | 10,000,000,000 | 3.56 | A1 | 2012년 01월 04일 | 상환 |
| - | 2012년 01월 02일 | 14,000,000,000 | 3.54 | A1 | 2012년 01월 03일 | 상환 |
| - | 2012년 01월 03일 | 22,000,000,000 | 3.50 | A1 | 2012년 01월 05일 | 상환 |
| - | 2012년 01월 04일 | 49,000,000,000 | 3.50 | A1 | 2012년 01월 05일 | 상환 |
| - | 2012년 01월 05일 | 22,000,000,000 | 3.44 | A1 | 2012년 01월 06일 | 상환 |
| - | 2012년 01월 10일 | 20,000,000,000 | 3.48 | A1 | 2012년 01월 11일 | 상환 |
| - | 2012년 01월 10일 | 10,000,000,000 | 3.48 | A1 | 2012년 01월 11일 | 상환 |
| - | 2012년 01월 10일 | 10,000,000,000 | 3.48 | A1 | 2012년 01월 12일 | 상환 |
| - | 2012년 01월 10일 | 20,000,000,000 | 3.48 | A1 | 2012년 01월 11일 | 상환 |
| - | 2012년 01월 10일 | 20,000,000,000 | 3.48 | A1 | 2012년 01월 11일 | 상환 |
| - | 2012년 01월 10일 | 10,000,000,000 | 3.48 | A1 | 2012년 01월 11일 | 상환 |
| - | 2012년 01월 11일 | 20,000,000,000 | 3.48 | A1 | 2012년 01월 12일 | 상환 |
| - | 2012년 01월 11일 | 5,000,000,000 | 3.48 | A1 | 2012년 01월 12일 | 상환 |
| - | 2012년 01월 11일 | 11,000,000,000 | 3.48 | A1 | 2012년 01월 12일 | 상환 |
| - | 2012년 01월 16일 | 50,000,000,000 | 3.47 | A1 | 2012년 01월 17일 | 상환 |
| - | 2012년 01월 16일 | 40,000,000,000 | 3.47 | A1 | 2012년 01월 17일 | 상환 |
| - | 2012년 01월 16일 | 10,000,000,000 | 4.06 | A1 | 2012년 01월 30일 | 상환 |
| - | 2012년 01월 16일 | 10,000,000,000 | 4.06 | A1 | 2012년 01월 30일 | 상환 |
| - | 2012년 01월 16일 | 10,000,000,000 | 4.06 | A1 | 2012년 01월 30일 | 상환 |
| - | 2012년 01월 16일 | 10,000,000,000 | 4.06 | A1 | 2012년 01월 30일 | 상환 |
| - | 2012년 01월 16일 | 10,000,000,000 | 4.06 | A1 | 2012년 01월 30일 | 상환 |
| - | 2012년 01월 16일 | 10,000,000,000 | 4.06 | A1 | 2012년 01월 30일 | 상환 |
| - | 2012년 01월 16일 | 10,000,000,000 | 4.06 | A1 | 2012년 01월 30일 | 상환 |
| - | 2012년 01월 16일 | 10,000,000,000 | 4.06 | A1 | 2012년 01월 30일 | 상환 |

| | | | | | | |
|---|---------------|----------------|------|----|---------------|----|
| - | 2012년 01월 16일 | 10,000,000,000 | 4.06 | A1 | 2012년 01월 31일 | 상환 |
| - | 2012년 01월 16일 | 10,000,000,000 | 4.06 | A1 | 2012년 01월 31일 | 상환 |
| - | 2012년 01월 16일 | 20,000,000,000 | 3.47 | A1 | 2012년 01월 17일 | 상환 |
| - | 2012년 01월 16일 | 10,000,000,000 | 3.47 | A1 | 2012년 01월 17일 | 상환 |
| - | 2012년 01월 16일 | 10,000,000,000 | 3.47 | A1 | 2012년 01월 17일 | 상환 |
| - | 2012년 01월 16일 | 10,000,000,000 | 3.47 | A1 | 2012년 01월 17일 | 상환 |
| - | 2012년 01월 16일 | 10,000,000,000 | 3.47 | A1 | 2012년 01월 17일 | 상환 |
| - | 2012년 01월 16일 | 10,000,000,000 | 3.47 | A1 | 2012년 01월 17일 | 상환 |
| - | 2012년 01월 16일 | 10,000,000,000 | 3.47 | A1 | 2012년 01월 17일 | 상환 |
| - | 2012년 01월 16일 | 5,000,000,000 | 3.47 | A1 | 2012년 01월 17일 | 상환 |
| - | 2012년 01월 17일 | 31,000,000,000 | 3.46 | A1 | 2012년 01월 18일 | 상환 |
| - | 2012년 01월 17일 | 10,000,000,000 | 3.46 | A1 | 2012년 01월 18일 | 상환 |
| - | 2012년 01월 17일 | 10,000,000,000 | 3.46 | A1 | 2012년 01월 18일 | 상환 |
| - | 2012년 01월 17일 | 10,000,000,000 | 3.46 | A1 | 2012년 01월 18일 | 상환 |
| - | 2012년 01월 19일 | 30,000,000,000 | 3.45 | A1 | 2012년 01월 20일 | 상환 |
| - | 2012년 01월 19일 | 10,000,000,000 | 3.45 | A1 | 2012년 01월 20일 | 상환 |
| - | 2012년 01월 19일 | 10,000,000,000 | 3.45 | A1 | 2012년 01월 20일 | 상환 |
| - | 2012년 01월 20일 | 30,000,000,000 | 3.50 | A1 | 2012년 01월 25일 | 상환 |
| - | 2012년 01월 20일 | 10,000,000,000 | 3.50 | A1 | 2012년 01월 25일 | 상환 |
| - | 2012년 01월 20일 | 5,000,000,000 | 3.50 | A1 | 2012년 01월 25일 | 상환 |
| - | 2012년 01월 20일 | 5,000,000,000 | 3.50 | A1 | 2012년 01월 25일 | 상환 |
| - | 2012년 01월 20일 | 6,000,000,000 | 3.50 | A1 | 2012년 01월 25일 | 상환 |
| - | 2012년 01월 20일 | 25,000,000,000 | 3.80 | A1 | 2012년 01월 25일 | 상환 |
| - | 2012년 01월 30일 | 16,000,000,000 | 3.44 | A1 | 2012년 01월 31일 | 상환 |
| - | 2012년 01월 30일 | 10,000,000,000 | 3.44 | A1 | 2012년 01월 31일 | 상환 |
| - | 2012년 01월 31일 | 10,000,000,000 | 4.04 | A1 | 2012년 02월 06일 | 상환 |
| - | 2012년 01월 31일 | 10,000,000,000 | 4.04 | A1 | 2012년 02월 06일 | 상환 |
| - | 2012년 01월 31일 | 10,000,000,000 | 4.04 | A1 | 2012년 02월 06일 | 상환 |
| - | 2012년 01월 31일 | 10,000,000,000 | 4.04 | A1 | 2012년 02월 06일 | 상환 |
| - | 2012년 01월 31일 | 10,000,000,000 | 3.51 | A1 | 2012년 02월 03일 | 상환 |
| - | 2012년 01월 31일 | 10,000,000,000 | 3.51 | A1 | 2012년 02월 03일 | 상환 |
| - | 2012년 01월 31일 | 20,000,000,000 | 3.50 | A1 | 2012년 02월 02일 | 상환 |
| - | 2012년 01월 31일 | 20,000,000,000 | 3.50 | A1 | 2012년 02월 02일 | 상환 |
| - | 2012년 01월 31일 | 10,000,000,000 | 3.50 | A1 | 2012년 02월 02일 | 상환 |
| - | 2012년 01월 31일 | 52,000,000,000 | 4.16 | A1 | 2012년 02월 01일 | 상환 |
| - | 2012년 02월 01일 | 18,000,000,000 | 3.45 | A1 | 2012년 02월 02일 | 상환 |
| - | 2012년 02월 01일 | 10,000,000,000 | 3.46 | A1 | 2012년 02월 03일 | 상환 |

| | | | | | | |
|---|---------------|-----------------|------|----|---------------|----|
| - | 2012년 02월 01일 | 12,000,000,000 | 3.46 | A1 | 2012년 02월 03일 | 상환 |
| - | 2012년 02월 02일 | 10,000,000,000 | 3.47 | A1 | 2012년 02월 06일 | 상환 |
| - | 2012년 02월 02일 | 10,000,000,000 | 3.47 | A1 | 2012년 02월 06일 | 상환 |
| - | 2012년 02월 02일 | 10,000,000,000 | 3.47 | A1 | 2012년 02월 06일 | 상환 |
| - | 2012년 02월 02일 | 10,000,000,000 | 3.47 | A1 | 2012년 02월 06일 | 상환 |
| - | 2012년 02월 02일 | 10,000,000,000 | 3.47 | A1 | 2012년 02월 06일 | 상환 |
| - | 2012년 02월 02일 | 10,000,000,000 | 3.47 | A1 | 2012년 02월 06일 | 상환 |
| - | 2012년 02월 02일 | 14,000,000,000 | 3.44 | A1 | 2012년 02월 03일 | 상환 |
| - | 2012년 02월 03일 | 11,000,000,000 | 3.44 | A1 | 2012년 02월 06일 | 상환 |
| - | 2012년 02월 03일 | 10,000,000,000 | 3.44 | A1 | 2012년 02월 06일 | 상환 |
| - | 2012년 02월 03일 | 17,000,000,000 | 3.44 | A1 | 2012년 02월 06일 | 상환 |
| - | 2012년 02월 03일 | 7,500,000,000 | 3.44 | A1 | 2012년 02월 06일 | 상환 |
| - | 2012년 02월 15일 | 30,000,000,000 | 3.45 | A1 | 2012년 02월 16일 | 상환 |
| - | 2012년 02월 15일 | 11,000,000,000 | 3.45 | A1 | 2012년 02월 16일 | 상환 |
| - | 2012년 02월 20일 | 20,000,000,000 | 3.44 | A1 | 2012년 02월 21일 | 상환 |
| - | 2012년 02월 20일 | 10,000,000,000 | 3.44 | A1 | 2012년 02월 21일 | 상환 |
| - | 2012년 02월 20일 | 30,000,000,000 | 3.44 | A1 | 2012년 02월 21일 | 상환 |
| - | 2012년 02월 20일 | 20,000,000,000 | 3.44 | A1 | 2012년 02월 21일 | 상환 |
| - | 2012년 02월 20일 | 15,000,000,000 | 3.44 | A1 | 2012년 02월 21일 | 상환 |
| - | 2012년 02월 21일 | 18,000,000,000 | 3.44 | A1 | 2012년 02월 22일 | 상환 |
| - | 2012년 02월 27일 | 10,000,000,000 | 3.48 | A1 | 2012년 03월 02일 | 상환 |
| - | 2012년 02월 27일 | 10,000,000,000 | 3.48 | A1 | 2012년 03월 02일 | 상환 |
| - | 2012년 02월 27일 | 10,000,000,000 | 3.48 | A1 | 2012년 03월 02일 | 상환 |
| - | 2012년 02월 27일 | 100,000,000,000 | 3.45 | A1 | 2012년 02월 28일 | 상환 |
| - | 2012년 02월 27일 | 10,000,000,000 | 4.02 | A1 | 2012년 03월 07일 | 상환 |
| - | 2012년 02월 27일 | 10,000,000,000 | 4.02 | A1 | 2012년 03월 07일 | 상환 |
| - | 2012년 02월 27일 | 10,000,000,000 | 4.02 | A1 | 2012년 03월 07일 | 상환 |
| - | 2012년 02월 27일 | 10,000,000,000 | 3.46 | A1 | 2012년 02월 29일 | 상환 |
| - | 2012년 02월 27일 | 9,000,000,000 | 3.46 | A1 | 2012년 02월 29일 | 상환 |
| - | 2012년 02월 28일 | 18,000,000,000 | 3.65 | A1 | 2012년 03월 07일 | 상환 |
| - | 2012년 02월 29일 | 10,000,000,000 | 3.55 | A1 | 2012년 03월 06일 | 상환 |
| - | 2012년 02월 29일 | 10,000,000,000 | 3.55 | A1 | 2012년 03월 06일 | 상환 |
| - | 2012년 02월 29일 | 20,000,000,000 | 3.55 | A1 | 2012년 03월 06일 | 상환 |
| - | 2012년 02월 29일 | 10,000,000,000 | 4.03 | A1 | 2012년 03월 08일 | 상환 |
| - | 2012년 02월 29일 | 10,000,000,000 | 4.03 | A1 | 2012년 03월 08일 | 상환 |
| - | 2012년 02월 29일 | 10,000,000,000 | 4.03 | A1 | 2012년 03월 08일 | 상환 |
| - | 2012년 02월 29일 | 10,000,000,000 | 4.03 | A1 | 2012년 03월 08일 | 상환 |

| | | | | | | |
|---|---------------|----------------|------|----|---------------|----|
| - | 2012년 04월 02일 | 10,000,000,000 | 3.45 | A1 | 2012년 04월 05일 | 상환 |
| - | 2012년 04월 02일 | 13,000,000,000 | 3.45 | A1 | 2012년 04월 05일 | 상환 |
| - | 2012년 04월 02일 | 10,000,000,000 | 3.45 | A1 | 2012년 04월 05일 | 상환 |
| - | 2012년 04월 02일 | 10,000,000,000 | 3.45 | A1 | 2012년 04월 05일 | 상환 |
| - | 2012년 04월 03일 | 9,000,000,000 | 3.45 | A1 | 2012년 04월 05일 | 상환 |
| - | 2012년 04월 04일 | 22,000,000,000 | 3.44 | A1 | 2012년 04월 05일 | 상환 |
| - | 2012년 04월 05일 | 10,000,000,000 | 3.44 | A1 | 2012년 04월 06일 | 상환 |
| - | 2012년 04월 05일 | 10,000,000,000 | 3.44 | A1 | 2012년 04월 06일 | 상환 |
| - | 2012년 04월 05일 | 13,000,000,000 | 3.45 | A1 | 2012년 04월 09일 | 상환 |
| - | 2012년 04월 06일 | 23,000,000,000 | 3.44 | A1 | 2012년 04월 09일 | 상환 |
| - | 2012년 04월 09일 | 12,000,000,000 | 3.43 | A1 | 2012년 04월 12일 | 상환 |
| - | 2012년 04월 10일 | 10,000,000,000 | 4.04 | A1 | 2012년 04월 20일 | 상환 |
| - | 2012년 04월 10일 | 10,000,000,000 | 4.04 | A1 | 2012년 04월 20일 | 상환 |
| - | 2012년 04월 10일 | 10,000,000,000 | 4.04 | A1 | 2012년 04월 20일 | 상환 |
| - | 2012년 04월 10일 | 30,000,000,000 | 3.44 | A1 | 2012년 04월 13일 | 상환 |
| - | 2012년 04월 10일 | 20,000,000,000 | 3.44 | A1 | 2012년 04월 13일 | 상환 |
| - | 2012년 04월 10일 | 20,000,000,000 | 3.44 | A1 | 2012년 04월 13일 | 상환 |
| - | 2012년 04월 10일 | 10,000,000,000 | 3.45 | A1 | 2012년 04월 16일 | 상환 |
| - | 2012년 04월 10일 | 10,000,000,000 | 3.46 | A1 | 2012년 04월 17일 | 상환 |
| - | 2012년 04월 10일 | 7,000,000,000 | 3.46 | A1 | 2012년 04월 17일 | 상환 |
| - | 2012년 04월 12일 | 11,000,000,000 | 3.43 | A1 | 2012년 04월 13일 | 상환 |
| - | 2012년 04월 12일 | 10,000,000,000 | 3.45 | A1 | 2012년 04월 17일 | 상환 |
| - | 2012년 04월 12일 | 10,000,000,000 | 3.45 | A1 | 2012년 04월 17일 | 상환 |
| - | 2012년 04월 12일 | 10,000,000,000 | 3.45 | A1 | 2012년 04월 17일 | 상환 |
| - | 2012년 04월 13일 | 10,000,000,000 | 3.43 | A1 | 2012년 04월 16일 | 상환 |
| - | 2012년 04월 13일 | 20,000,000,000 | 3.45 | A1 | 2012년 04월 18일 | 상환 |
| - | 2012년 04월 13일 | 13,000,000,000 | 3.45 | A1 | 2012년 04월 18일 | 상환 |
| - | 2012년 04월 16일 | 60,000,000,000 | 3.42 | A1 | 2012년 04월 17일 | 상환 |
| - | 2012년 04월 16일 | 10,000,000,000 | 3.43 | A1 | 2012년 04월 18일 | 상환 |
| - | 2012년 04월 16일 | 10,000,000,000 | 3.43 | A1 | 2012년 04월 18일 | 상환 |
| - | 2012년 04월 16일 | 10,000,000,000 | 3.43 | A1 | 2012년 04월 18일 | 상환 |
| - | 2012년 04월 16일 | 10,000,000,000 | 3.43 | A1 | 2012년 04월 19일 | 상환 |
| - | 2012년 04월 16일 | 10,000,000,000 | 3.43 | A1 | 2012년 04월 19일 | 상환 |
| - | 2012년 04월 16일 | 10,000,000,000 | 3.44 | A1 | 2012년 04월 23일 | 상환 |
| - | 2012년 04월 16일 | 10,000,000,000 | 3.44 | A1 | 2012년 04월 23일 | 상환 |
| - | 2012년 04월 16일 | 10,000,000,000 | 3.44 | A1 | 2012년 04월 23일 | 상환 |
| - | 2012년 04월 16일 | 10,000,000,000 | 3.44 | A1 | 2012년 04월 23일 | 상환 |

| | | | | | | |
|---|---------------|----------------|------|----|---------------|----|
| - | 2012년 04월 26일 | 10,000,000,000 | 3.45 | A1 | 2012년 04월 27일 | 상환 |
| - | 2012년 04월 26일 | 10,000,000,000 | 3.45 | A1 | 2012년 04월 27일 | 상환 |
| - | 2012년 04월 27일 | 10,000,000,000 | 3.50 | A1 | 2012년 05월 07일 | 상환 |
| - | 2012년 04월 27일 | 5,000,000,000 | 3.50 | A1 | 2012년 05월 07일 | 상환 |
| - | 2012년 04월 27일 | 10,000,000,000 | 3.52 | A1 | 2012년 05월 09일 | 상환 |
| - | 2012년 04월 27일 | 10,000,000,000 | 3.52 | A1 | 2012년 05월 09일 | 상환 |
| - | 2012년 04월 27일 | 13,000,000,000 | 3.53 | A1 | 2012년 05월 15일 | 상환 |
| - | 2012년 04월 27일 | 10,000,000,000 | 3.53 | A1 | 2012년 05월 15일 | 상환 |
| - | 2012년 04월 30일 | 10,000,000,000 | 3.52 | A1 | 2012년 05월 07일 | 상환 |
| - | 2012년 04월 30일 | 5,000,000,000 | 3.52 | A1 | 2012년 05월 07일 | 상환 |
| - | 2012년 04월 30일 | 10,000,000,000 | 3.55 | A1 | 2012년 05월 08일 | 상환 |
| - | 2012년 04월 30일 | 10,000,000,000 | 3.55 | A1 | 2012년 05월 08일 | 상환 |
| - | 2012년 04월 30일 | 10,000,000,000 | 3.55 | A1 | 2012년 05월 08일 | 상환 |
| - | 2012년 04월 30일 | 10,000,000,000 | 3.55 | A1 | 2012년 05월 08일 | 상환 |
| - | 2012년 04월 30일 | 10,000,000,000 | 3.55 | A1 | 2012년 05월 08일 | 상환 |
| - | 2012년 04월 30일 | 20,000,000,000 | 3.50 | A1 | 2012년 05월 03일 | 상환 |
| - | 2012년 04월 30일 | 10,000,000,000 | 4.04 | A1 | 2012년 05월 03일 | 상환 |
| - | 2012년 04월 30일 | 10,000,000,000 | 4.04 | A1 | 2012년 05월 03일 | 상환 |
| - | 2012년 04월 30일 | 10,000,000,000 | 4.04 | A1 | 2012년 05월 03일 | 상환 |
| - | 2012년 04월 30일 | 50,000,000,000 | 3.52 | A1 | 2012년 05월 04일 | 상환 |
| - | 2012년 04월 30일 | 55,000,000,000 | 4.17 | A1 | 2012년 05월 02일 | 상환 |
| - | 2012년 04월 30일 | 8,000,000,000 | 4.17 | A1 | 2012년 05월 02일 | 상환 |
| - | 2012년 05월 02일 | 11,500,000,000 | 3.46 | A1 | 2012년 05월 08일 | 상환 |
| - | 2012년 05월 02일 | 10,000,000,000 | 3.46 | A1 | 2012년 05월 08일 | 상환 |
| - | 2012년 05월 02일 | 10,000,000,000 | 3.46 | A1 | 2012년 05월 08일 | 상환 |
| - | 2012년 05월 02일 | 10,000,000,000 | 3.46 | A1 | 2012년 05월 08일 | 상환 |
| - | 2012년 05월 03일 | 11,000,000,000 | 3.45 | A1 | 2012년 05월 04일 | 상환 |
| - | 2012년 05월 03일 | 20,000,000,000 | 3.46 | A1 | 2012년 05월 07일 | 상환 |
| - | 2012년 05월 03일 | 10,000,000,000 | 3.46 | A1 | 2012년 05월 07일 | 상환 |
| - | 2012년 05월 03일 | 10,000,000,000 | 3.46 | A1 | 2012년 05월 07일 | 상환 |
| - | 2012년 05월 03일 | 10,000,000,000 | 3.47 | A1 | 2012년 05월 08일 | 상환 |
| - | 2012년 05월 03일 | 10,000,000,000 | 3.47 | A1 | 2012년 05월 08일 | 상환 |
| - | 2012년 05월 03일 | 10,000,000,000 | 3.47 | A1 | 2012년 05월 08일 | 상환 |
| - | 2012년 05월 03일 | 10,000,000,000 | 3.47 | A1 | 2012년 05월 09일 | 상환 |
| - | 2012년 05월 03일 | 10,000,000,000 | 3.47 | A1 | 2012년 05월 09일 | 상환 |
| - | 2012년 05월 04일 | 13,000,000,000 | 3.43 | A1 | 2012년 05월 10일 | 상환 |
| - | 2012년 05월 04일 | 10,000,000,000 | 3.44 | A1 | 2012년 05월 18일 | 상환 |

| | | | | | | |
|---|---------------|----------------|------|----|---------------|----|
| - | 2012년 05월 24일 | 10,000,000,000 | 3.42 | A1 | 2012년 05월 29일 | 상환 |
| - | 2012년 05월 24일 | 8,000,000,000 | 3.42 | A1 | 2012년 05월 29일 | 상환 |
| - | 2012년 05월 25일 | 15,000,000,000 | 3.42 | A1 | 2012년 05월 29일 | 상환 |
| - | 2012년 05월 25일 | 10,000,000,000 | 3.42 | A1 | 2012년 05월 29일 | 상환 |
| - | 2012년 05월 25일 | 3,000,000,000 | 3.42 | A1 | 2012년 05월 29일 | 상환 |
| - | 2012년 05월 29일 | 32,000,000,000 | 3.49 | A1 | 2012년 06월 04일 | 상환 |
| - | 2012년 05월 30일 | 10,000,000,000 | 3.89 | A1 | 2012년 06월 11일 | 상환 |
| - | 2012년 05월 30일 | 10,000,000,000 | 3.89 | A1 | 2012년 06월 11일 | 상환 |
| - | 2012년 05월 30일 | 10,000,000,000 | 3.89 | A1 | 2012년 06월 07일 | 상환 |
| - | 2012년 05월 30일 | 10,000,000,000 | 3.89 | A1 | 2012년 06월 07일 | 상환 |
| - | 2012년 05월 30일 | 10,000,000,000 | 3.89 | A1 | 2012년 06월 07일 | 상환 |
| - | 2012년 05월 30일 | 10,000,000,000 | 3.89 | A1 | 2012년 06월 07일 | 상환 |
| - | 2012년 05월 30일 | 10,000,000,000 | 3.89 | A1 | 2012년 06월 07일 | 상환 |
| - | 2012년 05월 30일 | 10,000,000,000 | 3.47 | A1 | 2012년 06월 05일 | 상환 |
| - | 2012년 05월 30일 | 10,000,000,000 | 3.47 | A1 | 2012년 06월 05일 | 상환 |
| - | 2012년 05월 30일 | 8,000,000,000 | 3.47 | A1 | 2012년 06월 05일 | 상환 |
| - | 2012년 05월 31일 | 10,000,000,000 | 3.46 | A1 | 2012년 06월 04일 | 상환 |
| - | 2012년 05월 31일 | 10,000,000,000 | 3.46 | A1 | 2012년 06월 04일 | 상환 |
| - | 2012년 05월 31일 | 35,000,000,000 | 4.16 | A1 | 2012년 06월 01일 | 상환 |
| - | 2012년 05월 31일 | 12,000,000,000 | 4.16 | A1 | 2012년 06월 01일 | 상환 |
| - | 2012년 06월 01일 | 15,000,000,000 | 3.44 | A1 | 2012년 06월 08일 | 상환 |
| - | 2012년 06월 01일 | 10,000,000,000 | 3.44 | A1 | 2012년 06월 08일 | 상환 |
| - | 2012년 06월 04일 | 12,000,000,000 | 3.46 | A1 | 2012년 06월 12일 | 상환 |
| - | 2012년 06월 04일 | 10,000,000,000 | 3.46 | A1 | 2012년 06월 12일 | 상환 |
| - | 2012년 06월 04일 | 10,000,000,000 | 3.46 | A1 | 2012년 06월 12일 | 상환 |
| - | 2012년 06월 04일 | 10,000,000,000 | 3.46 | A1 | 2012년 06월 12일 | 상환 |
| - | 2012년 06월 05일 | 10,000,000,000 | 3.42 | A1 | 2012년 06월 12일 | 상환 |
| - | 2012년 06월 07일 | 20,000,000,000 | 3.42 | A1 | 2012년 06월 12일 | 상환 |
| - | 2012년 06월 07일 | 11,000,000,000 | 3.42 | A1 | 2012년 06월 12일 | 상환 |
| - | 2012년 06월 07일 | 10,000,000,000 | 3.42 | A1 | 2012년 06월 12일 | 상환 |
| - | 2012년 06월 07일 | 10,000,000,000 | 3.42 | A1 | 2012년 06월 12일 | 상환 |
| - | 2012년 06월 08일 | 10,000,000,000 | 3.43 | A1 | 2012년 06월 15일 | 상환 |
| - | 2012년 06월 08일 | 10,000,000,000 | 3.43 | A1 | 2012년 06월 15일 | 상환 |
| - | 2012년 06월 08일 | 10,000,000,000 | 3.43 | A1 | 2012년 06월 15일 | 상환 |
| - | 2012년 06월 08일 | 5,000,000,000 | 3.43 | A1 | 2012년 06월 15일 | 상환 |
| - | 2012년 06월 11일 | 10,000,000,000 | 5.05 | A1 | 2012년 09월 11일 | 상환 |
| - | 2012년 06월 11일 | 10,000,000,000 | 5.05 | A1 | 2012년 09월 11일 | 상환 |

| | | | | | | |
|-----|---------------|--------------------|------|----|---------------|-----|
| - | 2012년 09월 17일 | 30,000,000,000 | 3.13 | A1 | 2012년 09월 24일 | 상환 |
| - | 2012년 09월 18일 | 10,000,000,000 | 3.50 | A1 | 2012년 09월 24일 | 상환 |
| - | 2012년 09월 18일 | 10,000,000,000 | 3.50 | A1 | 2012년 09월 24일 | 상환 |
| - | 2012년 09월 18일 | 10,000,000,000 | 3.50 | A1 | 2012년 09월 24일 | 상환 |
| - | 2012년 09월 18일 | 5,000,000,000 | 3.50 | A1 | 2012년 09월 24일 | 상환 |
| - | 2012년 09월 19일 | 18,000,000,000 | 3.13 | A1 | 2012년 09월 24일 | 상환 |
| - | 2012년 09월 19일 | 10,000,000,000 | 3.13 | A1 | 2012년 09월 24일 | 상환 |
| - | 2012년 09월 20일 | 47,000,000,000 | 3.14 | A1 | 2012년 09월 24일 | 상환 |
| - | 2012년 09월 20일 | 10,000,000,000 | 3.16 | A1 | 2012년 09월 25일 | 상환 |
| - | 2012년 09월 20일 | 10,000,000,000 | 3.16 | A1 | 2012년 09월 25일 | 상환 |
| - | 2012년 09월 20일 | 10,000,000,000 | 3.16 | A1 | 2012년 09월 25일 | 상환 |
| - | 2012년 09월 20일 | 10,000,000,000 | 3.16 | A1 | 2012년 09월 25일 | 상환 |
| - | 2012년 09월 20일 | 10,000,000,000 | 3.48 | A1 | 2012년 09월 25일 | 상환 |
| - | 2012년 09월 20일 | 5,000,000,000 | 3.48 | A1 | 2012년 09월 25일 | 상환 |
| - | 2012년 09월 21일 | 10,000,000,000 | 3.13 | A1 | 2012년 09월 25일 | 상환 |
| - | 2012년 09월 21일 | 10,000,000,000 | 3.13 | A1 | 2012년 09월 25일 | 상환 |
| - | 2012년 09월 21일 | 10,000,000,000 | 3.13 | A1 | 2012년 09월 25일 | 상환 |
| - | 2012년 09월 21일 | 13,000,000,000 | 3.13 | A1 | 2012년 09월 25일 | 상환 |
| - | 2012년 09월 24일 | 10,000,000,000 | 3.47 | A1 | 2012년 09월 28일 | 상환 |
| - | 2012년 09월 24일 | 10,000,000,000 | 3.47 | A1 | 2012년 09월 28일 | 상환 |
| - | 2012년 09월 24일 | 10,000,000,000 | 3.47 | A1 | 2012년 09월 28일 | 상환 |
| - | 2012년 09월 24일 | 15,000,000,000 | 3.17 | A1 | 2012년 09월 25일 | 상환 |
| - | 2012년 09월 24일 | 10,000,000,000 | 3.17 | A1 | 2012년 09월 25일 | 상환 |
| - | 2012년 09월 24일 | 7,000,000,000 | 3.17 | A1 | 2012년 09월 25일 | 상환 |
| - | 2012년 09월 25일 | 15,000,000,000 | 3.14 | A1 | 2012년 09월 26일 | 상환 |
| - | 2012년 09월 25일 | 10,000,000,000 | 3.14 | A1 | 2012년 09월 26일 | 상환 |
| - | 2012년 09월 27일 | 10,000,000,000 | 3.17 | A1 | 2012년 10월 04일 | 미상환 |
| - | 2012년 09월 28일 | 10,000,000,000 | 3.45 | A1 | 2012년 10월 02일 | 미상환 |
| - | 2012년 09월 28일 | 10,000,000,000 | 3.45 | A1 | 2012년 10월 02일 | 미상환 |
| - | 2012년 09월 28일 | 10,000,000,000 | 3.45 | A1 | 2012년 10월 02일 | 미상환 |
| - | 2012년 09월 28일 | 10,000,000,000 | 3.45 | A1 | 2012년 10월 02일 | 미상환 |
| - | 2012년 09월 28일 | 10,000,000,000 | 3.45 | A1 | 2012년 10월 02일 | 미상환 |
| - | 2012년 09월 28일 | 15,000,000,000 | 3.90 | A1 | 2012년 10월 02일 | 미상환 |
| - | 2012년 09월 28일 | 21,000,000,000 | 3.90 | A1 | 2012년 10월 02일 | 미상환 |
| 합 계 | - | 21,509,700,000,000 | - | - | - | - |

기업어음증권 미상환 잔액

(기준일 : 2012년 09월 30일)

(단위 : 백만원)

| 잔여만기 | 10일 이하 | 30일 이하 | 90일 이하 | 180일 이하 | 1년 이하 | 1년 이상 | 합 계 |
|------------------|--------|--------|---------|---------|-------|-------|---------|
| 기업어음증권 미상환 잔액 | 96,000 | - | 100,000 | - | - | - | 196,000 |

[주요 종속회사의 내용]

■ 관광호텔업 : (주)조선호텔

(기준일 : 2012년 09월 30일)

(단위 : 원, %)

| 종 류 | 발행일자 | 권면 총액 | 이자율 | 평가등급 (평가기관) | 만기일 | 상환 여부 |
|------|------------|----------------|------|----------------|------------|----------|
| 기업어음 | 2012.01.09 | 18,000,000,000 | 3.81 | A1 | 2012.07.09 | 상환 |
| - | 2012.02.13 | 3,000,000,000 | 3.48 | A1 | 2012.02.29 | 상환 |
| - | 2012.02.13 | 10,000,000,000 | 3.62 | A1 | 2012.08.10 | 상환 |
| - | 2012.07.09 | 8,000,000,000 | 3.45 | A1 | 2012.08.10 | 상환 |
| - | 2012.08.10 | 14,000,000,000 | 3.1 | A1 | 2012.09.10 | 상환 |
| - | 2012.09.10 | 14,000,000,000 | 3.12 | A1 | 2012.09.17 | 상환 |
| - | 2012.09.17 | 13,000,000,000 | 3.14 | A1 | 2012.10.12 | 미상환 |
| - | 2012.09.30 | 10,000,000,000 | 3.11 | A1 | 2012.10.04 | 미상환 |
| 합 계 | | 90,000,000,000 | | | | |

(기준일 : 2012년 09월 30일)

(단위 : 백만원)

| 잔여만기 | 10일 이하 | 30일 이하 | 90일 이하 | 180일 이하 | 1년 이하 | 1년 이상 | 합 계 |
|------------------|--------|--------|--------|---------|-------|-------|--------|
| 기업어음증권 미상환 잔액 | 10,000 | 13,000 | - | - | - | - | 23,000 |

■ 단체급식/외식 및 식품유통업 : (주)신세계푸드

: 해당사항 없음

■ 슈퍼마켓 사업 : (주)에브리데이리테일, (주)에스엠

: 해당사항 없음

■ 리조트사업 : (주)신세계영랑호리조트

: 해당사항 없음

■ 해외대형마트사업 : 상하이매득초시유한공사

: 해당사항 없음

XII. 부속명세서

한국채택국제회계기준을 적용하고 있는 금융상품의 공정가치(연결기준)에 관한 사항은 다음과 같습니다.

1. 금융상품의 공정가치

가. 금융자산과 부채의 공정가치(범주별구분)

(단위 : 백만원)

| 금융자산 | 대여금 및 수취채권 | 매도가능 금융자산 | 위험회피목적 파생상품 | 합 계 | 공정가액 |
|----------|---------------|--------------|----------------|-----------|-----------|
| 현금및현금성자산 | 78,590 | - | - | 78,590 | 78,590 |
| 매출채권 | 365,306 | - | - | 365,306 | 365,306 |
| 기타수취채권 | 65,366 | - | - | 65,366 | 65,366 |
| 기타단기금융자산 | 61,392 | - | - | 61,392 | 61,392 |
| 파생상품자산 | - | - | 3,508 | 3,508 | 3,508 |
| 매도가능금융자산 | - | 1,439,303 | - | 1,439,303 | 1,439,298 |
| 기타장기금융자산 | 426,284 | - | - | 426,284 | 426,284 |
| 합 계 | 996,938 | 1,439,303 | 3,508 | 2,439,749 | 2,439,744 |

(단위 : 백만원)

| 금융부채 | 상각후원가로 측정하는 금융부채 | 위험회피목적 파생상품 | 합 계 | 공정가액 |
|--------|---------------------|----------------|-----------|-----------|
| 매입채무 | 1,091,871 | - | 1,091,871 | 1,091,871 |
| 기타지급채무 | 310,083 | - | 310,083 | 310,083 |
| 차입금 | 3,005,068 | - | 3,005,068 | 3,005,068 |
| 파생상품부채 | - | 31,447 | 31,447 | 31,447 |
| 기타금융부채 | 375,326 | - | 375,326 | 375,326 |
| 합 계 | 4,782,348 | 31,447 | 4,813,795 | 4,813,795 |

나. 공정가치 서열체계

당사는 재무상태표에 공정가치로 측정되는 금융상품에 대하여 공정가치 측정에 사용된 투입변수에 따라 다음과 같은 공정가치 서열체계로 분류하였습니다.

- Level 1 : 동일한 자산이나 부채에 대한 시장 공시가격

- Level 2 : 시장에서 관측가능한 투입변수를 활용한 공정가치
(단, Level 1에 포함된 공시가격은 제외)
- Level 3 : 관측가능하지 않은 투입변수를 활용한 공정가치

보고기간 종료일 현재 공정가치로 측정되는 당사 금융상품의 공정가치 서열체계에 따른 수준별 공시는 다음과 같습니다

(1) 2012년 9월 30일 현재 공정가치로 측정된 금융자산과 금융부채 현황

(단위: 백만원)

| 구 분 | Level 1 | Level 2 | Level 3 | 합 계 |
|-------------|-----------|---------|---------|-----------|
| 자산 | | | | |
| 매도가능금융자산 | 1,418,693 | - | 20,605 | 1,439,298 |
| 위험회피목적 파생상품 | - | 3,508 | - | 3,508 |
| 합 계 | 1,418,693 | 3,508 | 20,605 | 1,442,806 |
| 부채 | | | | |
| 위험회피목적 파생상품 | - | 31,447 | - | 31,447 |
| 합 계 | - | 31,447 | - | 31,447 |

(2) 2011년 12월 31일 현재 공정가치로 측정된 금융자산과 금융부채 현황

(단위: 백만원)

| 구 분 | Level 1 | Level 2 | Level 3 | 합 계 |
|-------------|-----------|---------|---------|-----------|
| 자산 | | | | |
| 매도가능금융자산 | 1,194,300 | - | 22,105 | 1,216,405 |
| 위험회피목적 파생상품 | - | 24,518 | - | 24,518 |
| 합 계 | 1,194,300 | 24,518 | 22,105 | 1,240,923 |
| 부채 | | | | |
| 위험회피목적 파생상품 | - | 16,781 | - | 16,781 |
| 합 계 | - | 16,781 | - | 16,781 |

활성시장에서 거래되는 금융상품의 공정가치는 보고서 작성기준일 현재 고시되는 시장가격에 기초하여 산정됩니다. 거래소, 판매자, 중개인, 산업집단, 평가기관 또는 감독기관을 통해 공시가격을 용이하게 그리고 정기적으로 이용가능하고, 그러한 가격이 독립된 당사자 사이에서 정기적으로 발생한 실제 시장거래를 나타낸다면, 이를 활성시장으로 간주하며 이러한 상품들은 Level 1에 포함됩니다. Level 1에 포함된 상품들은 대부분 매도가능증권으로 분류된 상장주식으로 구성됩니다.

활성시장에서 거래되지 아니하는 금융상품의 공정가치는 평가기법을 사용하여 결정하고

있습니다. 이러한 평가기법은 가능한 한 관측가능한 시장정보를 최대한 사용하고 기업고유 정보는 최소한으로 사용합니다. 이때, 해당 상품의 공정가치 측정에 요구되는 모든 유의적인 투입변수가 관측가능하다면 해당 상품은 Level 2에 포함됩니다.

만약 하나 이상의 유의적인 투입변수가 관측가능한 시장정보에 기초한 것이 아니라면 해당 상품은 Level 3에 포함됩니다.

2012년 분기 중, 연결회사의 금융자산과 금융부채의 공정가치에 영향을 미치는 사업환경 및 경제적인 환경의 유의적인 변동은 없습니다.

2. 금융상품의 평가절차 등

가. 금융상품의 분류

당사는 금융상품을 그 취득목적과 성격에 따라 당기손익인식금융자산과 당기손익인식금융부채, 대여금 및 수취채권, 매도가능금융자산, 만기보유금융자산 및 상각후원가로 측정하는 금융부채 등으로 분류하고 있습니다. 당사는 최초 인식시점에서 이러한 금융상품의 분류를 결정하고 있습니다.

(1) 당기손익인식금융자산과 당기손익인식금융부채

당기손익인식금융자산과 당기손익인식금융부채는 단기매매목적의 금융상품입니다. 주로 단기간 내에 매각하거나 재매입할 목적으로 취득하거나 부담할 목적으로 취득한 금융자산과 금융부채를 당기손익인식금융자산과 당기손익인식금융부채로 분류합니다. 또한, 위험회피 회계의 대상이 아닌 파생상품이나 내재파생상품을 포함한 금융상품도 당기손익인식금융자산 또는 당기손익인식금융부채로 분류합니다.

(2) 대여금 및 수취채권

대여금 및 수취채권은 지급금액이 확정되었거나 확정될 수 있으며 활성시장에서 거래되지 않는 비파생금융자산입니다. 보고기간말 기준으로 만기가 12개월을 초과하는 경우에는 비유동자산으로 분류하며 이외의 경우에는 유동자산으로 분류하고 있습니다.

(3) 만기보유금융자산

만기보유금융자산은 만기가 고정되었고 지급금액이 확정되었거나 확정될 수 있는 비파생금융자산으로서 만기까지 보유할 적극적인 의도와 능력이 있는 경우에 분류되는 비파생금융자산입니다. 만기보유금융자산은 보고기간종료일 기준으로 만기가 12개월을 초과하는 경우에는 비유동자산으로 분류하며 이외의 경우 유동자산으로 분류하고 있습니다.

(4) 매도가능금융자산

매도가능금융자산은 매도가능금융자산으로 지정하거나, 다른 범주에 포함되지 않은 비파생금융상품입니다. 매도가능금융자산은 보고기간말 기준으로 12개월 이내에 만기가 도래하거나 경영진이 처분할 의도가 있는 경우가 아니면 비유동자산으로 분류됩니다.

(5) 상각후원가로 측정하는 금융부채

당사는 당기손익인식금융부채, 금융자산의 양도가 제거조건을 충족하지 못하는 경우에 발생하는 금융부채를 제외한 모든 비파생금융부채를 상각후원가로 측정하는 금융부채로 분류하고 있습니다. 금융자산의 양도가 제거조건을 충족하지 못하는 경우에는 관련 자산을 계속해서 인식하며 수취한 대가를 금융부채로 인식합니다. 상각후원가로 측정하는 금융부채는 보고기간말 현재 12개월 이내에 만기가 도래하는 부채는 유동부채로, 이외의 부채는 비유동부채로 분류됩니다.

나. 금융상품의 인식 및 측정

금융자산의 정형화된 매매거래는 매매일에 인식하고 있습니다. 당기손익인식금융자산을 제외한 모든 금융자산은 최초 인식시점의 공정가치에 거래원가를 가산하여 인식하고 있습니다. 당기손익인식금융자산의 경우에는 최초에 공정가치로 인식하고 거래원가는 손익계산서에

비용처리하고 있습니다. 당사는 금융자산으로부터 받을 현금흐름에 대한 권리가 소멸하거나 이전되고, 소유에 따른 위험과 보상의 대부분을 이전한 경우에 당해 금융자산을 제거하고 있습니다. 매도가능금융자산과 당기손익인식금융자산은 후속적으로 공정가치로 측정하고 있습니다. 대여금 및 수취채권과 만기보유금융자산은 유효이자율법을 적용하여 상각후원가로 측정하고 있습니다.

다. 금융자산의 손상

(1) 상각후원가로 측정하는 자산

당사는 금융자산 또는 금융자산집합의 손상 발생에 대한 객관적인 증거가 있는지를 매 보고 기간말에 평가합니다. 금융자산 또는 금융자산의 집합은 최초인식 후 하나 이상의 사건('손상사건')이 발생한 결과 손상되었다는 객관적인 증거가 있으며 손상사건을 신뢰성 있게 추정할 수 있는 금융자산의 추정 미래현금흐름에 영향을 미친 경우에는 손상차손을 인식하고 있습니다.

손상차손은 당해 자산의 장부금액과 최초의 유효이자율로 할인한 추정미래현금흐름의 현재 가치의 차이로 측정합니다(아직 발생하지 아니한 미래의 대손은 제외함). 손상차손은 당해 자산의 장부금액에서 차감하고 당기손익으로 인식합니다. 당사는 관측 가능한 시장가격을 사용한 금융상품의 공정가치에 근거하여 손상차손을 측정할 수 있습니다.

후속기간 중 손상차손의 금액이 감소하고 그 감소가 손상을 인식한 후에 발생한 사건과 객관적으로 관련된 경우(예: 채무자의 신용등급 향상)에는 이미 인식한 손상차손을 직접 환입하여 당기손익으로 인식하고 있습니다.

(2) 매도가능금융자산

당사는 금융자산 또는 금융자산의 집합의 손상 발생에 대한 객관적인 증거가 있는지를 매 보고기간말에 평가합니다. 매도가능금융자산으로 분류한 지분상품의 경우, 그 공정가치가 원가 이하로 유의적 또는 지속적으로 하락하는 경우는 손상이 발생하였다는 객관적인 증거가 됩니다. 매도가능금융자산에 대해 손상발생의 객관적인 증거가 있는 경우, 취득원가와 현재 공정가치의 차이를 기타포괄손익으로 인식한 누적손실 중 이전 기간에 이미 당기손익으로 인식한 손상차손을 제외한 부분을 자본에서 재분류조정하여 당기손익으로 인식합니다. 매도가능지분상품에 대하여 당기손익으로 인식한 손상차손은 향후 당기손익으로 환입하지 아니합니다. 매도가능채무상품의 공정가치가 증가하고 그 증가가 손상차손을 인식한 사건과 객관적으로 관련된 경우에는 환입하여 당기손익으로 인식합니다.

라. 파생상품

파생상품은 파생상품계약 체결시점에 공정가치로 최초 인식하며 이후 공정가치를 재측정하고 있습니다. 관련손익은 거래의 성격에 따라 금융수익(비용)으로 손익계산서에 인식하고 있습니다.

한편, 현금흐름위험회피로 지정되어 적용요건을 충족하는 파생상품의 공정가치 변동 중 효과적인 부분은 기타포괄손익으로 인식하고, 비효과적인 부분은 금융수익(비용)으로 손익계산서에 인식하고 있습니다.

기타포괄손익에 누적된 금액은 위험회피대상이 손익에 영향을 미치는 기간 동안 손익계산서에 인식하고 있습니다. 향후 예상거래가 더 이상 발생하지 아니할 것으로 기대되는 경우에는 기타포괄손익으로 인식한 누적손익을 금융수익(비용)으로 손익계산서에 인식하고 있습니다.

【 전문가의 확인 】

1. 전문가의 확인

2. 전문가와의 이해관계